[صفحة من الأصل]

דבר

ההסתדרות הכללית של העובדים בארץ ישראל

יום שלישי, י"א בחשון תשמ"ח, 3 בנובמבר 1987 ● גליון 19261

היום 14 עמודים ● המחיר 1.10 ש"ח, באילת 95 אג'

היום בדבר

- הכבוד המוחזר של הוועדה/ חגי אשד
- עוד דו"ח כזה ועברנו/ עליזה ולך
- גם יהודי דרום אפריקה „נושרים"/ קלייב לסם
- בין לימוד לחינוך/ יהודה גוטהלף
- פלשתין של היוגוסלאווים/ טדי פרויס
- בורסה וכלכלה (4־5); כל העולמות (10); ספורט (11)

מזג האויר

(ע).– תחזית מזג האוויר ליום ג' – מעונן חלקית בלי גשם.
הטמפרטורות: ירושלים: 8־17, נהריה: 14־23, רמת־הגולן: 9־17, צפת: 7־15, חיפה: 14־23, טבריה: 12־24, נצרת: 11־20, עפולה: 12־23, שומרון: 11־19, תל־אביב: 14־23, לוד: 13־23, יריחו: 12־26, עזה: 16־23, באר־שבע: 11־21, אילת: 15־28.

שביתות, הפגנות ובקבוקי תבערה בשטחים ביום הצהרת בלפור ● 4 נפצעו – 7 נעצרו

חיילי צה"ל מרתכים פתח חנות ברמאללה. (צילום: יצחק הררי)

מאת דני רובינשטיין ודני צדקוני סופרי „דבר"

שביתה כללית במזרח־ירושלים והפרות סדר בודדות היו אתמול בגדה המערבית ב־2 בנובמבר, יום השנה ה־70 להצהרת בלפור. שלושה ישראלים נחבלו מיידוי אבנים, צעיר ערבי נפצע קל משהם מפגיעה של קליע גומי ושבעה צעירים ערבים אחרים נעצרו בעקבות הפרות הסדר בשכונת עטרות בצפון ירושלים.

במזרח־ירושלים היתה אתמול שביתת לימודים ומסחר כללית ובחוצות העיר צויירו סיסמאות בחתימת „החזית העממית לשחרור פלשתין".

הסיסמאות קראו למאבק נגד „הכיבוש האמפריאליסטי". עוד פוזרו ברחובות כרוזים „החזית הדמוקראטית", גם הם קראו לשביתה ול„מאבק דמים" נגד ה„כניעה" של תומכי המשטר הירדני.

בשכונת עטרות הונף דגל אש"ף על עמוד חשמל והובער צמ"ג בכביש הראשי העובר בשכונה. המשטרה עצרה את שבעת הצעירים הערבים שהיו מעורבים בהפגנה.

(המשך בעמ' 2)

ראש ממשלת צרפת ז'אק שיראק, שהתפלל אתמול בכנסיית הצלבנים באבו־גוש, נפרד משומר הכנסייה אחרי התפילה. (צילום: יצחק הררי)

ראש ממשלת צרפת ז'אק שיראק בסיימו ביקורו:

לא אפגוש ערפאת ולא אסע לסוריה בגלל יחסה ליהודים

מאת יוסי מלמן ודני רובינשטיין, סופרי „דבר"

ראש ממשלת צרפת ז'אק שיראק המסיים ביקור רשמי בישראל אמר, כי לא יסכים להיפגש עם ראש אש"ף יאסר ערפאת. בשיחה שניה אתמול בירושלים עם ראש הממשלה יצחק שמיר, הוא גילה, כי דחה בעבר הצעות לפגוש את ראש אש"ף.

לדבריו, הוא גם אינו מתכוון לבקר בסוריה כל עוד לא ישנה המשטר את יחסו ליהודים.

ראש הממשלה האורח ציין, כי זה עשר שנים הוא פועל למען היהודים בסוריה. ראש הממשלה יצחק שמיר הודה לו על פעילותו למען היהודים בסוריה ובברית־המועצות.

קבוצה של אישים ערבים מהשטחים עומדת לפגוש היום את ראש ממשלת צרפת ז'אק שיראק.

ההיה זו פגישה ראשונה של אישים מהשטחים עם אישיות בכירה המבקרת בישראל.

רשות השידור: שני הצדדים נערכים להשבתה ממושכת

מאת רמי דיין, סופר „דבר" בירושלים

הצדדים לשביתה ברשות השידור כינסו אתמול, כל אחד בתורו, תדרוך לעיתונאים בו הודיעו על היערכות לשביתה ממושכת.

לפי דוברת רשות השידור עולה השביתה לרשות כ־10 מיליון שקלים לחודש כתוצאה מאובדן הכנסות. נוסף על הפגיעה כתוצאה בהפסקת ההכנסות מפרסום, חסות ותשדירי שירות, חוששים ברשות שמוסר התשלומים של משלמי האגרה יירד בצורה משמעותית בעקבות השביתה.

כדי להתכונן לעתיד הפיננסי העגום הצפוי לה החליטה הנהלת רשות השידור להקטין למינימום את הוצאות הרשות בזמן השביתה.

הרשות פרסמה הודעה החוזרת על תמיכתו של גדעון לב־ארי במנכ"ל הרשות. הודעה זו רק מבליטה את היעדרות התמיכה, לפחות המוצהרת, של מנהל הטלוויזיה במנכ"ל.

(המשך בעמ' 12)

שני חיילים נדקרו

שני חיילי צה"ל שנפצעו אתמול מדקירות סכין בקטטה בחיפה עם ערבים מכפר תמרה. עומד: גד בן־ארי מרעננה שנפצע קל; שוכב: חברו אורי פז מחיפה, שנפצע בינוני (ראה ידיעה בעמ' 3). (צילום: רני נגצל)

גורבצ'וב: דמוקרטיזאציה!

באומו החגיגי לרגל 70 שנה למהפיכה תקף מנהיג ברה"מ מתנגדי ה„פרסטרויקה", הכריז על רפורמות נוספות, הודיע על הקמת ועדה לטיהור קרבנות סטאלין והצהיר שבפגישתו עם רייגן ידרוש לקצץ החימוש הגרעיני ולאסור נשק בחלל

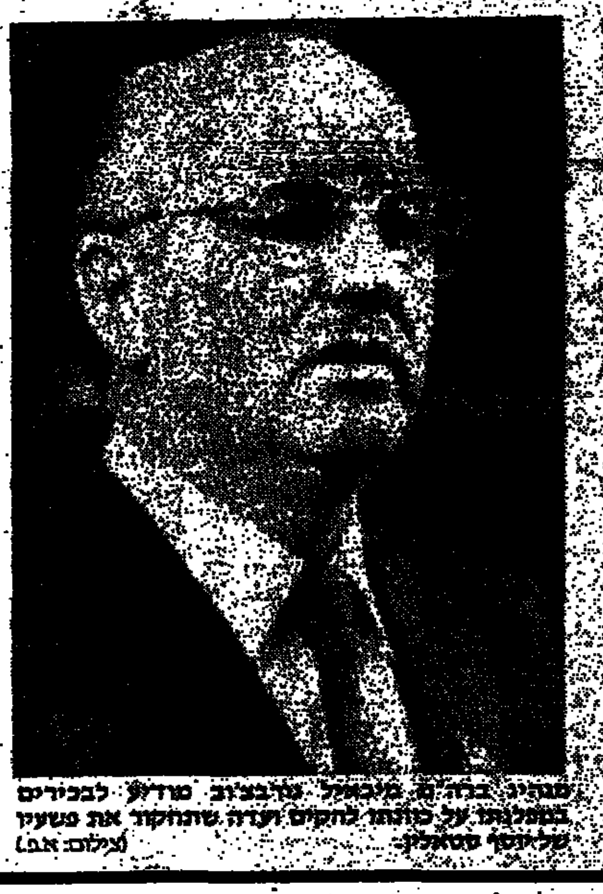

מנהיג ברה"מ, מיכאל גורבצ'וב, מודיע לבכירים במפלגתו על כוונתו להקים ועדה שתחקור את פשעיו של יוסף סטאלין. (צילום: א.פ.)

מוסקבה (רויטר, עתי"ם).– בנאום שמרצאים ומשקיפים ברחבי העולם [illegible] ...

[illegible]

(המשך בעמ' 2)

ריהביליטציה גם לרופאים ולסופרים היהודים שנרצחו

מאת גדעון קין, סופר „דבר" בצרפת

פאריס (מיוחד ל„דבר").– הוועדה המיוחדת לריהביליטציה של קרבנות סטלין, שעל הקמתה הכריז אתמול מיכאל גורבצ'וב, תכריז גם על ריהביליטציה גם לרופאים ולסופרים היהודים, שנרצחו בפקודת סטאלין – כך אמר אתמול ל„דבר" פקיד סובייטי בפאריס.

הפקיד אמר, כי מיכאל גורבצ'וב התייחס בנאומו

(המשך בעמ' 2)

שמיר בעד חנינה לאסירי ארגון הטרור – למנוע משפטים חוזרים

הממשלה תאמץ ביום א' דו"ח לנדוי ותמנה ועדת שרים לפיקוח

מאת יוסי מלמן, טובה צימוקי, סלי הלינגר ושלמה גינוסר, סופרי „דבר"

הממשלה תאמץ בישיבתה הקרובה את כל מסקנות דו"ח לנדוי על השב"כ ותמנה גם ועדת שרים מיוחדת לפיקוח במקרים מיוחדים. ראש הממשלה יצחק שמיר הודיע אתמול, כי זו תהיה החלטת הממשלה שתועבר בהצעה בשבוע הבא ליועץ המשפטי לממשלה.

יצויין, כי פירושה המעשי של החלטה כזו הוא שלא יוגשו כתבי אישום נגד אנשי שב"כ. יצחק שמיר הביע גם שוב את תמיכתו במתן חנינה לאסירי ארגון הטרור היהודי, בתגובה לדרישתם לקיים משפטים חוזרים בטענה, כי ההודאות המרשיעות שלהם נגבו מהם על־ידי אנשי השב"כ בדרך בלתי חוקית, בלחץ פסול כשאנשי השב"כ שיקרו במשפטים.

אנשי ארגון הטרור היהודי טוענים, כי בידיהם מצויה קלטת, שהקליטו בושאי, שבאמצעותה יוכלו להוכיח כי איש שב"כ בכיר מאד שיקר בעדותו במשפט הוטשא.

לנכוד, עו"ס, כי אסירי ארגון הטרור היהודי עומדים לפנות ליועץ המשפטי לממשלה בדרישה לערוך משפט חוזר בעניינם ולקבל את טענתם, כי ההודאות שנגבו מפיהם לא היו קבילות.

הלובי למען עצורי ארגון הטרור, עורכי־דינם של האסירים וחברי כנסת המצדדים במתן חנינה – המשיכו אתמול במגעים ובבדיקות כדי לבדוק אפשרות להגשת בקשות למשפט חוזר כתוצאה מדו"ח לנדוי.

ח"כ יוסי שריד מר"צ אמר אתמול, כי הוא תומך במשפט חוזר לאנשי המחתרת היהודית. הוא מסביר, כי במשפט חוזר תהיה לשופטים הזדמנות חוזרת להוקיע את „הסדיסטים השפלים האלה, לאזכר את מעשי התועבה שעשו, ולתת תוקף מחודש לגזרי־הדין שנגזרו להם. משפט חוזר גם יסתום את הגולל על התביעה הנשנית לחנינת הרוצחים".

ח"כ הרב חיים דרוקמן אמר, כי היום יביא בפני ועדת חוץ ובטחון את תביעתו, להמליץ בפני שר המשפטים ונשיא המדינה על חנינה מיידית לאנשי הארגון. הוא הודיע, שאם לא כן יפתח במאבק ציבורי נרחב בניגוד למאבק השקט שניהל עד כה למען האסירים.

דרוקמן אמר אתמול, שהוא מקווה מאוד שלא ייאלץ להשתמש בחומר חסוי כדי למנוע נזק נוסף למדינה ולשב"כ.

במהלך כל הדיון בעניין אסירי

(המשך בעמ' 2)

מדיניות חדשה(?) במשפטי מחבלים בעקבות דו"ח ועדת לנדוי:

התביעה מודה שהנאשם עונה בשב"כ אך טוענת שהודאתו לא הושפעה מזה

מאת [illegible], סופר „דבר" לענייני משטרה

[illegible]

כי הוא עונה בידי חוקריו וכי נגנבו ממנו רכוש ותכשיטים. בעקבות תלונתו נערכה בדיקה על־ידי המשטרה הצבאית והחוקרת, וסא"ל אמנון סטרשנוב, הפרקליט הצבאי הראשי, הגיע במכתב מ־24 בספטמבר, כי „האמצעים שננקטו במהלך חקירתו והאשמות של אבו־שרה היו במטרה להפיק מידע מודיעיני ולא חרגו מגבולות הסבירות. לפיכך הוריתי על סגירת תיק החקירה בכל שהוא עוסק בתקופת שהותו של המתלונן (אבו־שרה) במתקן צה"ל".

אולם שלשום טענה התובעת, סרן עינת רון, כי מצ"ח לא חקרה את התקופה שבה נחקר הנאשם בידי גופי חקירה אחרים

(המשך בעמ' 2)

משבר לווינסקי מסכן שיתוף ההסתד' הציונית והמגביות

מאת יקיר צור, סופר „דבר"

העימות בין משלחת העבודה לראשי המגביות מחו"ל על רקע פסילת מועמדותו של עקיבא לווינסקי לתפקיד יו"ר הסוכנות היהודית מתפתח למשבר העלול להביא לפירוק השותפות בין ההסתדרות הציונית העולמית וראשי המגביות בסוכנות היהודית.

יו"ר חבר הנאמנים של הסוכנות היהודית, מנדל קפלן, אמר אתמול כי עקיבא לווינסקי איננו המנהיג שיכול להצעיד את הסוכנות היהודית לקראת שנות ה־2000 וכי אין הוא מאמין שניתן לשנות את ההחלטה שהתקבלה על ידי חבר הנאמנים. ראש עיריית ירושלים, טדי קולק, שב אתמול ארצה והתייצב הרמשמעית לצידו של לווינסקי.

במסיבת עתונאים שקיים אתמול בירושלים לפני צאתו הורה לדרום

(המשך בעמ' 2)

יו"ר חבר הנאמנים של הסוכנות מנדל קפלן במסיבת העיתונאים שכינס. (צילום: יצחק הררי)

פקיד בכיר בפנטאגון מגיע היום לישראל לדיון בנושאי הסיוע

מאת סלי הלינגר, הסופרת הצבאית של „דבר"

לישראל מגיע היום פקיד בכיר במשרד ההגנה האמריקאי. הפקיד הבכיר הוא אורח מערכת הבטחון, וביקורו תוכנן רק לאחרונה בנוהל מזורז.

היום ובמשך שלושה ימים ייפגש הפקיד הבכיר עם צמרת מערכת הבטחון ובצה"ל כדי לשמוע סקירות בנושאים בטחוניים. ככל הנראה ייסובו רוב הדיונים על ההשלכות התקציביות והאחרות של סגירת פרוייקט ה„לביא" ועל עתיד הסיוע הבטחוני לישראל, כמו גם על קשרים עם תעשיות בטחוניות אמריקאיות בהקשר זה.

שמיר למשלחת מפינלנד:

לא פגשתי חוסיין אבל מוכן לפגשו

מאת יוסי מלמן, סופרו המדיני של „דבר"

„הכל המצאה וסיפור בדים" – הגיב ראש הממשלה יצחק שמיר על הידיעה ב„ניוזוויק" כאילו נועד בקיץ בחשאי בערבה עם חוסיין מלך ירדן.

ראש הממשלה אמר, כי הוא מוכן להיפגש עם כל מנהיג ערבי בכל מקום ובכל זמן. בשיחה עם משלחת של חברי פרלמנט מפינלנד הדגיש שמיר, כי „יש לשכוח מוועידה בינלאומית – היא לא תתקיים". לדבריו, הרעיון הוא המצאה של ברה"מ ונשמע כמו „סיסמה של אחד במאי".

הוא קרא לירדן ולסוריה להידבר עם ישראל „בלי מסריה" במשא־ומתן ישיר וגילה, כי הוא מוכן לחדש את שיחות האוטונומיה כדי להגיע להסדר ביניים, עד שיחל משא־ומתן על מצב הקבע.

ההיסטוריון הבריטי ממוצא רוסי, הרוזן ניקולאי טולסטוי, החל להעיד אתמול מטעם ההגנה במשפט דמיאניוק בירושלים. הוא הובא להעיד כדי לבסס את טענת דמיאניוק כי שירת בצבא ולאסוב וכי שיקר לאמריקאים מחשש שיישלח לברה"מ (ראה ידיעה בעמ' 3). (צילום: יצחק הררי)

קרע במפד"ל על־רקע הטראנספר של שפירא

מאת שלמה גינוסר, סופר „דבר" בכנסת

השר יוסף שפירא עזב אתמול בזעם את ישיבת סיעת המפד"ל בכנסת לאחר שתקפו בחריפות חברים בתנועתו והשר זבולון המר ביניהם, שהסתייגו בתוקף מתמיכתו ברעיון ה„טראנספר".

הנושא הועלה אתמול בישיבת הסיעה על ידי ח"כ הרב חיים דרוקמן, שאמר, כי הוא רואה בחומרה את ההתקפות על השר שפירא. „אי אפשר להדביק ליוספה תווית של כהניסט, וזהי פגיעה בתנועה", אמר ח"כ דרוקמן.

ח"כ אבנר שאקי אמר „אני משוכנע שאף אחד מאיתנו אינו תומך ברעיון הטראנספר, אבל כך לא 'עולים' על חבר". השר זבולון המר אמר, כי כאשר נשאל לתגובתו על דבריו של שפירא (שהוא מוכן להעניק 20 אלף דולר לכל ערבי שיהיה מוכן לעזוב) סירב להגיב. רק אחרי ששמע את דבריו של שפירא בגלי צה"ל, הוא אמר שדעתו שונה ודעת המפד"ל שונה מדעתו של שפירא וכי הוא מקווה שהדברים הוצאו מהקשרם.

השר יוסף שפירא קבל על כך שרוח החברות ששררה בין הדיבים במפד"ל נפגמה. „בתגובות שלכם הצגתם את הכיפות הסרוגות ככהניסטים", קרא שפירא. הוא הוסיף: „פתאום הכל מותר. מחר גם יתידו שפיכות־דמים. בצורה שבו הצג הנושא הזה, התנועה מצטיירת כעדת קאניבלים. אתם הצגתם אותי ככהניסט, ואני שואל את עצמי: האם זאת הדרך שצריך ללכת בה, בביב־שופכין במקום בדרכי חברות? לכן, אני לא אמשיך לשבת כאן". ואז קם השר שפירא ויצא את חדר הישיבות של סיעת מפד"ל.

קיסר והברפלד ייוועדו שוב עם ראשי האוצר

מאת חיים ביאור, סופר „דבר" לענייני עבודה

מזכ"ל ההסתדרות ישראל קיסר ויו"ד האגף לאיגוד מקצועי חיים הברפלד ייפגשו שוב מחרתיים עם שר האוצר משה נסים. הם ידונו על המשבר ברשות השידור ובשאלת התוספת המיוחדת שתשולם לחלק מהעובדים האקדמאים.

הפגישה הצפויה היא המשך לפגישה שקיימו קיסר והברפלד עם שר האוצר וצמרת המשרד לפני כשבוע. יצויין שמזכ"ל ההסתדרות החליט לא מכבר להתערב במתרחש ברשות השידור ולהגיש הצעות לפתרון המשבר, שלא תהיה בהם חריגה מהסכם המסגרת שנחתם בספטמבר בשירות הציבורי.

באשר לעובדים האקדמאים – קיסר והברפלד דורשים מהאוצר כי יפצה חלק מהם. מדובר באקדמאים ששכרם נע כיום סביב שכר המינימום ומעט מעליה. באמצעות הפיצוי הם מבקשים לרצות את האיגודים המקצועיים האקדמאים שהקימו באחרונה „קונפדרציה".

מחר אמורה להתקיים פגישה בין משלחת ההסתדרות בראשותו של הברפלד לבין נציגות של התעשיינים בראשותו של רן פרופר לדיון פורמלי ראשון על קיצור שעות העבודה במגזר הפרטי־עסקי. התעשיינים טוענים שהפגישה נועדה לעסוק לא בהפחתה של שעות העבודה, אלא בדרכים להעלאת הפריון. לדבריהם, „השעה אינה כשרה להפחתה של שעות העבודה".

هكذا من الأصل

כלא פרעה מטריד את מנוחתי הודה מצנע – ושינה ההנחיות

מאת מלי זלינגר, הכתבת הצבאית של „דבר"

אלוף פיקוד המרכז הוציא מספר הנחיות חדשות לגבי עצירת נערים במתקן הכליאה פרעה שליד שכם לאחר שהוברר כי במתקן היו חריגות מנהלים והתנהגות לא תקינה, ננקטו מספר פעולות וכהן החלפת מפקדים, ממפקד הכלא דרך מפקדים זוטרים יותר, הכנסת אנשי מקצוע והגבלות על גיל הנכלאים.

„כלא פרעה מטריד מנוחתי", הודה אתמול אלוף פיקוד המרכז האלוף עמרם מצנע בשיחה עם הכתבים הצבאיים. למרות שהדגיש כי לא היו תקלות גדולות, עמד על ההכרה בצורך בשיפורים. על־פי הנהלים החדשים, לא ייכלאו נערים מתחת לגיל 12 וכל מי שמגיע למתקן והוא מתחת לגיל 14, יגיע באישור היועץ המשפטי ליהודה ושומרון. הנהול הזה בא לוודא כי מי שנעצר בגיל צעיר כזה, יש סיבות מספיק טובות להליך החמור הזה נגדו, וכן לאפשר פיקוח הדוק יותר אחרי ההתייחסות אליו בכלא על רקע תקלות וטענות בתחום זה. אלוף פיקוד המרכז ציין כי מתקיימות הרבה יותר ביקורות ובדיקות. באחרונה אף איפשר למשלחת של חברי כנסת מהשמאל לבקר במתקן ולשוחח עם עצורים.

בהתייחסו לנוהלי תגובה על הפרות סדר בגדה, אישר האלוף מצנע כי על־פי הנהלים, זורק בקבוק תבערה דינו כדין מטיל רימון ומותר לפתוח עליו באש. הבקבוק, לדידו של האלוף מצנע, הוא סכנת חיים ממש. עם זאת, גילה כי הוא מודאג מאפשרות של שימוש יתר שיעשה בחובי הכוחות החדשים העומדים לרשות צה"ל בשטחים והגביה, כי ייעשה כל מאמץ לשמור כפני מצב כזה. אלוף הפיקוד ציין בסיפוק כי בימים האחרונים פוענחו כמה מקרים של זריקת בקבוקי תבערה ונתפסו מחבלים וכן חוליה שזרקה 12 בקבוקי תבערה על רכב אחד ליד בית אל.

להערכת אלוף פיקוד המרכז חסרים המחבלים אמצעי לחימה „חמים" ועל־כן ניכרת התגברות השימוש בבקבוקי תבערה וסכינים. הוא הביע שביעות רצון מהצלחת המעצרים שנעשו בימים האחרונים בתוך מחנות הפליטים והבהיר, כי בעתיד ייעשו עוד מבצעים מסוג זה או אחר. לדברי אלוף פיקוד המרכז, קיימת סכנה בצירוף של קנאות איסלמית ו„חזרה בתשובה" עם כרוז, אך העריך כי בגדה המצב איננו כה חמור עדיין. עוד גילה אלוף פיקוד המרכז, כי מתקיים תהליך הדרגתי לשינוי המשימות של היחידות האחראיות על ההגנה המרחבית שהיו מורכבות מתושבים היהודים של הגדה ביחידות מילואים. הכוונה להעביר לידי כוחות צה"ל האחרים את האחריות על מחסומים וצירי תנועה, כנראה במגמה לצמצם חיכוך יתר בין המקומיים למתנחלים.

פועלי „שרון טקסטיל" התבצרו במפעל בפ"ת ופתחו בשביתת רעב

מאת סופרי „דבר" העתיים

180 פועלי מפעל „שרון טקסטיל" בפ"ת חסמו אתמול בצהריים את שערי מפעל הטקסטיל ברחוב אסירי ציון, התבצרו במפעל ופתחו בשביתת רעב. אמש נמסר, כי 25 מבין 180 העובדים ממשיכים בהתבצרותם.

העובדים סגרו את 64 מכונות הייצור והתבצרו במפעל. הם חסמו את כל הכניסות ובאסיפת עובדים סוערת החליטו, כי לא יתפנו עד שיימצא פתרון לסכסוך עם בני משפחת קרסו, בעלי המפעל, ו־180 הפועלים והעובדים יסיימו את עבודתם, לאחר שיקבלו גמלאות שיאפשרו להם לחיות בכבוד.

מפעל „שרון טקסטיל" אמור להיסגר ב־4 בנובמבר, לפי החלטת בעלי המפעל, האחים קרסו. בחודש האחרון קיימו אנשי ועד העובדים הפגנות ונפגשו עם חברי ועדת העבודה והרווחה של הכנסת.

מראות קשים היו אתמול במפעל. במפעל הענק דמכו מכונות ופועלים ופועלות ממורמרים, עמדו בתור ליד הטלפון הציבורי והודיעו לבני המשפחה „אנחנו נשארים כאן".

קהל אבלים ליד ארונו של פנחס אילון בבית העירייה בחולון. (צילום: ישראל סימיונסקי)

אלפים בלוויית פנחס אילון

מאת עמרם גבאי סופר „דבר"

אלפי תושבי חולון, חיילים, אנשי ציבור, צמרת ההסתדרות ורבים מראשי הערים מכל חלקי הקשת הפוליטית, חלקו אתמול כבוד אחרון ובאו ללווייתו של פנחס אילון, לשעבר ראש עיריית חולון במשך 35 שנים.

החל משעה 8.00 בבוקר הוצב ארונו בכניסה לבניין העירייה ומאות אנשים עברו על פניו. בין ראשוני הבאים היו שר החוץ שמעון פרס, שרת הבריאות שושנה ארבלי אלמוזלינו וחברי משלחות של ראשי רשויות ערביות, ידידים ותיקים ועוד.

סמוך לשעה 1.00 בצהריים ספדו למנוח ראש עיריית חולון עו"ד חיים שרון ומזכ"ל מפלגת העבודה ח"כ עוזי ברעם. ח"כ עוזי ברעם, אשר ספד למנוח בשם תנועת העבודה אמר בין היתר, כי „מפלגת העבודה ותנועת העבודה כולה שכלה איש מעש אשר שימש מופת לאהבת האדם ולאהבת היצירה".

בתום מסע הלוויה בבית העלמין בדרום העיר, אמר קדיש הנכד יובל אילון. לידו עמדו אשת המנוח, מרים, בתו דרורה ונכדיו. ספדו לו יו"ר מרכז השלטון המקומי דב תבורי, מחליפו של אילון בתפקיד זה.

מזכ"ל ההסתדרות ישראל קיסר אמר ל„דבר", כי ההסתדרות איבדה ידיד נאמן אשר סייע רבות לקידום מפעלי תרבות וספורט של ההסתדרות. כמו כן דאג רבות לעובד ולמשפחתו. „אני עצמי", אמר קיסר, „הייתי ידיד קרוב של אילון במשך שנים רבות, ולמדתי להכיר מקרוב את תכונותיו וכשרונותיו שבאו לידי ביטוי באהבת האדם, בעשייה וביצירה. עשרות נציגי מפעלים, מוסדות, בתי־ספר וארגונים הלונטריים הניחו זרי פרחים על הקבר.

גורבצ'וב

(המשך מעמ' 1)

מנהיג ברה"מ הודיע, כי בקרוב תתכנס מליאה של הוועד המרכזי, שתוקדש לרפורמה במערכת החינוך במדינה. הוא גינה בצורה חריפה ביותר את ה„טרוצקיזם" באמרו, כי תורת טרוצקי היא „התקפה לאורך כל החזית על הלניניזם". הוא גם מתח ביקורת על בוכארין, אחד המנהיגים ש„טוהרו" על־ידי סטאלין, באומרו כי הוא טעה באשר להערכת המצב בשנות ה־30.

נושא רגיש אחר שבו נגע גורבצ'וב בנאומו היה חלקו של סטאלין בפשעים שבוצעו תחת שלטונו בשנות ה־30. גורבצ'וב טען, כי סטאלין ידע על הפשעים שבוצעו תחת שלטונו, והכריז כי הוקמה ועדה חדשה כדי לבדוק את אפשרות טיהור קרבנותיו של סטאלין. כן אמר גורבצ'וב כי מסע הקולקטיביזאציה של החקלאות הסובייטית היה מוצדק וטען, כי „טרוצקי הפיץ רעיונות אנטי־סוציאליסטיים וחותר להפיל את המשטר".

בנושאים אקטואליים יותר הזהיר גורבצ'וב, כי יפעל ללא לאות למען איסור נשק בחלל ולמען קיצוצים בנשק האסטראטגי, כאשר ייפגש עם נשיא ארה"ב. „גוברת הסכנה לשיפור כלי הנשק במידה כזו שלא תהיה כל אפשרות לפקח עליהם. ולכן אנו מחוייבים לפעול ולא לבזבז אף רגע במאבק נגד מירוץ החימוש", הצהיר גורבצ'וב.

בהתייחסו להתמוטטות הבורסה בוול־סטריט אמר המנהיג הסובייטי „הבהלה שפקדה לאחרונה את הבורסה של ניו־יורק ובורסות אחרות ברחבי תבל היא תופעה חמורה ואזהרה".

בסוף נאומו הודיע גורבצ'וב, כי בימים אלה שוקדים במוסקווה על הכנתה של גירסה חדשה של תולדות המפלגה הקומוניסטית הסובייטית, בפיקוח הוועד המרכזי.

ריהביליטאציה

(המשך מעמ' 1)

במישרין לעלילת הרופאים כאשר דיבר על „פרשת לנינגראד, שלא היתה אלא עלילה יזומה".

הוועדה תדון בהחזרת כבודם של אלפי אנשים שמתו על לא עוול בכפם ושל אישים פוליטיים שנרדפו על־ידי המשטר הסטאליניסטי – אמר הפקיד.

בספרו „פרסטרויקה", שיצא בימים אלה לאור, מתייחס גורבצ'וב, בין השאר, לשאלת חידוש היחסים הדיפלומאטיים עם ישראל. הוא אומר, כי „ניתן יהיה לבחון שאלה זו אם תהיה אפשרות של תזוזה לעבר הסדר הסכסוך במזרח־התיכון". פרשנים רואים בנוסחה זו התקדמות לעומת ניסוחים קודמים, שהתנו את חידוש היחסים בנסיגה ישראלית מן השטחים שכבשה ב־1967.

התביעה מודה

(המשך מעמ' 1)

(שירות הבטחון הכללי, למשל), והיא הודיעה בפתח המשפט הזה, כי לצורך קיום המשפט היא מוכנה להסכים לכך, שכל הטענות ב„מכתב העינויים" נכונות. אולם לטענת התובעת, הודעתו של אבו־שרה נמסרה שישה חודשים לאחר שנתפס לישראל ולאחר שהועבר מידי אנשי השב"כ לידי צה"ל והמשטרה.

ההודעה ניתנה, לטענתה, מרצונו החופשי, והעינויים שלו בעבר לא השפיעו על ההודאה.

איפה הכסף

הפרקליט הצבאי הראשי מוסיף במכתבו לפרקליטים וכרוני ואסן, כי 38,000 הדולארים שהיו בידי אבו־שרה, נגנבו ככל הנראה בידי הקברניט של הספינה „אופורטיוניטי", שעליה שהה בעת שנתפס. „חלק מחפצי הערך החסרים נתגלו במהלך החקירה והוחזרו לפקדונו של המתלונן. חלק אחר של החפצים, וכן הכסף הלבנוני לא נתגלו ולא ידוע מי האחראי לנטילתם. בנושא זה המלצתי על הוצאת נהלים מתאימים לצורך הקפדה יתר על שמירתם של פקדונות עצירים", כותב תא"ל סטרשנוב.

רשות השידור

(המשך מעמ' 1)

יש לציין, שאגרת רשות השידור לא תוקטן אף־על־פי שאין שידורים, מכיוון שאינה נגבית תמורת שירות אלא על בעלות מכשירי הטלוויזיה והרדיו.

בסביבת עתונאים שערכו טענו העתונאים השובתים, כי הרשות מתחמקת מהסדר עם העובדים ומתחבאת מאחורי סיגור של המצב. הם אומרים, כי לא היה המשך למו"מ שהחל ביום שני שעבר. השובתים שלפו מתוך תיקי האגודה מסמכים שהראשון שבהם הוא משנת 71' והאחרון – מכתב ששלח הסמנכ"ל לכוח־אדם עמרם עטר בשנת 1980. המכתבים מעידים, כי שכר עתונאי הרשות היה צמוד לשכר העתונאים בעתונות הכתובה.

הנהלת האיגוד הארצי של העתונאים תתכנס היום לדיון על היערכותם של העתונאים השובתים ושל חבריהם בעתונות הכתובה לשביתה ממושכת מאוד ברשות. הנהלת האיגוד אומרת, כי קרן השביתה בנויה על תכנון לחמישה חודשים, זאת מבלי להסתמך על ההכנסות מן „הערוץ החי" שמארגנים העתונאים בכל רחבי הארץ.

חברי הנהלת האיגוד חוששים, כי מה שעשתה שביתת הימאים לצי הסוחר בשנות החמישים תעשה השביתה ברשות לרמת העתונות האלקטרונית בארץ.

הנהגה חדשה בסין

המנהיג הסיני זאו זיאנג, בן 69, השריד היחיד של „צמרת הוותיקים" של מפלגתו, משוחח עם עתונאים אתמול, לאחר ההודעה על בחירת הנהגה חדשה וצעירה יותר בת חמישה אנשים בוועידת המפלגה הקומוניסטית של סין. ההנהגה החדשה נבחרה בישיבת אחר־הצהריים של הוועד המרכזי החדש, לאחר שנבחר פוליטביורו חדש בן 18 חברים. הוועד המרכזי, חדש גם הוא, נבחר אתמול בישיבת הנעילה של הוועידה ה־13 של המפלגה. כצפוי מינה הוועד המרכזי את דנג הסיאופינג ראש הוועד הצבאי המרכזי לאחר שוויתר על תפקידיו הקודמים. זאו יתפטר מראשות הממשלה ויהיה יו"ר הוועד המרכזי של המפלגה ויורשו של דנג. מלבד זאו חברים בוועדה המתמדת של הפוליטביורו: הו קי־לי, בן 58, הידוע כרפורמיסט נלהב, לי פנג, בן 58, שמרן, המתנגד לרפורמה, קיאו שי ויאו יי־לין, שני מומחים שעמדתם פשרנית. (צילום: א.פ)

משבר לווינסקי מסכן שיתוף

(המשך מעמ' 1)

אפריקה, חזר קפלן על עמדת חבר הנאמנים, שלפיה מחייבת אמנת הסוכנות היהודית קיום תהליך של „התייעצות והסכמה" בין השותפים לגבי מינוי יו"ר הסוכנות היהודית ויו"ר חבר הנאמנים. לדבריו, תהליך זה לא בוצע כפי שהיה נהוג בעבר. „המשבר הסתום יצר רושם כאילו מנהיגי יהדות התפוצות מתערבים בהליך הדמוקרטי בחברה הישראלית", אמר קפלן. „זה איננו נכון. אילו היו מתייעצים אתנו לפני בחירתו של לווינסקי במרכז המפלגה, לא הייתי נמצא היום במצב מביך זה. מישהו עשה טעות וזה לא אנחנו".

מזכירות „חירות" מתכנסת היום כדי לבחור בבחירות אישיות־חשאיות את 104 נציגיה לקונגרס הציוני. הליך זה בא לשים קץ לאי־כשירותה של ועדה שמינתה המזכירות לבחור את המכסה במשך שבועות.

את הוועדה איישו נציגי כל המחנות ב„חירות", אך עד למועד הגשת הרשימות לקונגרס, שנקבע ביום ראשון, לא הצליחו חברי הוועדה להגיע להסכמה ל־104 מועמדים והרשימה תפחה לכ־400. אתמול החליט יו"ר המזכירות, משה ארנס, לשים קץ לישיבות העקרות של הוועדה, וקבע שהמזכירות תתכנס היום במיוחד לבחירת המועמדים בבחירות אישיות חשאיות.

בינתיים הגיש אחד מחברי „חירות" בבאר־שבע עתירה לבית־הדין של התנועה נגד תוקפה של המזכירות כגוף בוחר. לטענתו, המזכירות המכונסת אינה מזכירות נבחרת מאז בחירת המרכז החדש בוועידה, הרק היו"ר שלה, משה ארנס, נבחר כחוק.

ב„עבודה" נשמעת תביעה להסכם מוקדם עם הליכוד

נתן רענן, יו"ר ועדת הכנס של מפלגת העבודה לקונגרס וציר מטעמה, תובע מראשי מפלגתו להצטרף להסכם שנחתם בין תנועת העבודה הציונית ובין הקונפדרציה ל... במגעים עם הליכוד, כדי להגיע אתם... על חלוקת התפקידים.

„צריך, אגב, שהמגביתנים שהטילו וטו על בחירתו של עקיבא לווינסקי ליו"ר הסוכנות, פוסלים גם את מועמדותו העתידית של כתי דולצ'ין לגזבר הסוכנות ומבקשים מינוי אדם יותר לתפקיד הזה.

שביתות

(המשך מעמ' 1)

נסיונות לשביתה היו בכמה מערי יהודה ושומרון אולם כוחות הבטחון מנעו אותם. בשכם וברמאללה השתמש צה"ל – כמקובל במקרים כאלה – בציוד לריתוך סורגי הברזל של החנויות שהסוחרים פתחו את בתי המסחר.

בשכם ובסביבותיה היו כמה התנגשויות בין כוחות הבטחון וצעירים ערבים שניסו להפגין. במרכז שכם כתוצאה מפגיעת קליעי גומי נפצע, כאמור, צעיר ערבי.

סדרת הפרות סדר ברחבי רצועת עזה נפרעה אתמול בשעות הבוקר את ... 70 שנה להצהרת בלפור.

ברחבי הרצועה נערכו הפגנות רבות ונסיונות לפגוע בכוחות הבטחון. דובר צה"ל אישר שאכן הושלך בקבוק תבערה לעבר סיור צה"ל. לא היו נפגעים. גורמים בטחוניים אישרו, שברצועה ישנה תסיסה והיא מלווה בהפרות סדר חמורות.

קיסר – יו"ר „הקש בדלת"

מזכ"ל ההסתדרות ישראל קיסר נענה לפניית נשיאות האגודה למלחמה בסרטן בראשותה של הגב' שושנה אבן, ויעמוד בשנה זו בראש מטה מבצע „הקש בדלת".

בטקס פתיחת המבצע, שהתקיים במשכן נשיאי ישראל בירושלים במעמד הנשיא חיים הרצוג, הועבר „גם המבצע" מידיו של ראש עיריית ת"א־יפו שלמה להט, שהיה יו"ר „הקש בדלת" אשתקד, לידיו של המזכ"ל ח"כ ישראל קיסר.

קיסר הודה על האמון שניתן לו לעמוד בראש מבצע ההתרמה לאגודה למלחמה בסרטן וציין, שעל הציבור „להשלים באורח התנדבותי את המחויבויות שעל הממשלה למלא". המזכ"ל הוסיף ואמר, כי היחס שמגלה הממשלה לתחומי הבריאות והחינוך אינו מקובל על ההסתדרות וקיימת סכנה מוחשית שישראל תאבד את שמה הטוב בעולם בתחומים אלה.

רוני מילוא משיב על הצעת אי־האמון:

כאשר מישהו מדבר שטויות לא צריך לעשות מזה עניין

מאת מובה ציזמוקי ושלמה גינזבר, סופרי „דבר" בכנסת

ברוב קולות דחתה אתמול הכנסת שלוש הצעות אי־אמון בממשלה בשני נושאים: דו"ח ארנס־בלבוע שהגישה „הרשימה המתקדמת לשלום" ובניית האוניברסיטה המורמונית שהגישה סיעת „מורשה".

ש"ס ואגו"י הצטרפו ל„תחיה" בהצבעת אי־האמון בממשלה של „מורשה" בעניין בניית האוניברסיטה המורמונית.

סגן־השר רוני מילוא המופקד במשרד ראש הממשלה על המגזר הערבי אמר, כי „אם מישהו אמר איזושהי שטות בעניין הטראנספר אין כל סיבה להציג זאת כאילו זוהי מדיניות הממשלה. יש גם בצד הערבי אנשים שאומרים שטויות".

מילוא ענה על הצעות אי־האמון של סיעות חד"ש והרשימה המתקדמת שעניינן דו"ח גלבוע על המגזר הערבי. בנימה מאוד פייסנית ומתונה ביקר מילוא את דבריו של תאופיק זיאד מחד"ש שהזכיר את כפר קאסם.

„גם לעם היהודי יש מה לומר על כפה. אם ננהל חשבון היסטורי כיצד נוכל לחיות ביחד?". סגן השר הבהיר, כי תהליך גיבוש המדיניות הממשלתית לגבי ערביי א"י נמצא בעיצומו ועם סיומו תוגש בממשלה הצעה לדיון יסודי וקבלת החלטות.

סגן השר מילוא סיים את דבריו באומרו, כי ביסוד מדיניות הממשלה קיימת חתירה לקיום שוויון בין יהודים לערבים תוך חתירה להדגשת השייכות למדינה: „מדינת ישראל רואה בשילובם של כל אזרחי ישראל אתגר לאומי ממדרגה ראשונה ותפעל לשם כך".

ח"כ מוחמד מיעארי מ„הרשימה המתקדמת" אמר, בנמקו את הצעת אי־האמון שהגיש כי הערבים אינם מתגוררים כאן בשכירות. הם רואים את דמי־המפתח של השר יוסף שפירא, שכן גם האזרחים הערביים הם בעלי־בית במדינה.

מיעארי אמר, כי הממשלה ראויה לאי־אמון, הן על מדיניות הדיכוי והאפליה שהיא מנהלת נגד העם הפלשתיני והן מפני שאינה מצליחה לרסן את הגזענים מבין חבריה.

תאופיק זיאד מחד"ש אמר, כי המסמך של גלבוע הוא בחינת מתקפה גזענית חדשה, הסלמת הדיכוי והאפליה נגד כל אזרחיה הערבים של מדינת ישראל. „המסמך הזה הוא ניסוח חדש למדיניותה בפועל של הממשלה, ממשלה זו ושל קודמותיה", אמר זיאד.

בהשיבו על הצעת אי־האמון בעניין האוניברסיטה המורמונית אמר שר החקלאות אריק נחמקין, כי הממשלה לא חרגה כהוא זה מהחלטתה בראשית '83 בקשר לבניית האוניברסיטה. לדבריו אין אפשרות לשנות את תנאי החוזה הזמני לבניית האוניברסיטה ואילו החוזה הסופי טרם נחתם. הוא הטעים כי שר הדתות זבולון המר נמנה עם צוות הניסוח של החוזה הסופי ו„אפשר לסמוך עליו".

בנמקו את הצעת אי־האמון שלו אמר ח"כ אברהם ורדיגר מ„מורשה", כי לממשלה מחדלים קשים בכל הקשור בהקמתו ובפעילותו של המרכז המורמוני.

★ נסים רביבו באשדוד, השפוט לחמש שנות מאסר על סחר מוריון, שקיבל חופשה מהכלא ולא שב אליו, נלכד אור לאתמול בדירה באשדוד בה שהה בחברת שלושה צעירים וצעירה. רביבו בן ה־30 נחשב כעבריין מסוכן.

דבר DAVAR
מאוחד עם „למרחב"
העורכת חנה זמר
משנה לעורך דוד פדהצור
מזכיר מערכת מרדכי ברקאי
מנהל כללי אמנון בר־נוי
המו"ל – „דבר" בע"מ
נדפס ב„דפוס דבר" בע"מ
המערכת והמנהלה תל־אביב
רח' שינקין 45, ת.ד 199
מיקוד 61001
טלפון 286141 (6 קוים)
מחלקת המודעות
טלפונים ישירים
286156, 281860, 298032
סניפים:
ת"א, בית „דבר" רח' שינקין 45
טלפון 286141, מיקוד 65233
ירושלים:
המערכת: רח' המלך ג'ורג' 16
בית מאוזיה קומה ג'
טלפון 242203, מ. 94229
חיפה: רח' הנביאים 27
טלפונים 3־642111־2 מ 33106

תוכנית הבראת „כור" אושרה ע"י חבה"ע

מאת דני גוב, מוסרד הכלכלי של „דבר"

הוועדה המנהלת של חברת העובדים אישרה בישיבתה אתמול את תכנית ההבראה של קונצרן „כור", כפי שהוצגה על ידי מנכ"ל כור, ישעיהו גביש. הוועדה החליטה לאמץ את תכנית ההבראה של כור וסוכם, כי תעמיד את מלוא התמיכה הדרושה להנהלת כור כדי לבצע את תכנית ההבראה.

אליעזר רונן, חבר הוועדה, אמר בדיון כי התוצאות הכלכליות של קונצרן כור ושאר המוליים בתעשייה המקומית נובעים ממדיניות הממשלה הקלוקלת, כדבריו, שאינה עונה על צרכי המשק האמיתיים. לדבריו, כאשר מנהלים משק ללא סובסידיות, הכוונה או תמריץ, אלא בשיטת משק חופשי לחלוטין – הרי התוצאה היא תעשייה בקשיים.

הוועדה המנהלת מינתה את נחום פסה לנציג הבכיר של חברת העובדים במועצת המנהלים של „יכין חקל". פסה מחליף את מיכאל פטריג כאחראי על תעשייה וכספים.

שמיר

(המשך מעמ' 1)

המחתרת הקפדתי שלא לפגוע בשב"כ או בכל מוסד רשמי אחר של המדינה, אולם במצב הנתון יש מקום לקבוע משפט חוזר. אנו יודעים איזה ערך עצום יש לפעולת השב"כ ולכן עדיף שלא להעלותו שלא לצורך לדוכן הנאשמים. הצדק חייב להיעשות ומחייב היום לתת חנינה מוחלטת לאסירי המחתרת היהודית" אמר דרוקמן.

שר המשפטים אברהם שריר הורה אתמול לאנשי המקצוע במשרדו לקבל לידיהם את ההצעות לתיקון החוק כפי שהוזכרו בדו"ח לנדוי ולהגיש לו בהקדם האפשרי הצעות מעשיות לשינויים.

על פטירתו של
יחיאל זלץ ז"ל
משתתפים באבלם של
מרי ובני המשפחה
חברים בקבוץ בית אורן

אנו משתתפים בצערה של
משפחת כבירי
במות האב, הרעיה, בת עירנו.
יונה ז"ל
אידנון יוצאי גתיורו

בצער רב הננו מודיעים על פטירת חברתנו
צפורה ורדי
ההלויה תתקיים היום, יום שלישי י"א בחשון תשמ"ח 3.11.87 בשעה 3.00 אחה"צ בבית העלמין ביגור
המשפחה
ובית יגור

נעמ"ת תנועת נשים עובדות ומתנדבות
סניף חולון
חברות נעמ"ת בחולון הנבחרות
העובדות מחבר הפעילות והמתנדבות
עומדות דום על קברו הרענן של
פנחס אילון ז"ל
מבוניה ויקיריה של העיר חולון
וידיד אמת של תנועתנו
תנחומינו הכנים לרעייתו מרים ולבני המשפחה
אינס לזמר
מזכירת נעמ"ת בחולון

בצער רב אנו מודיעים על פטירתו של חברנו הפנסיונר
אהרון ציזקין
שתרם גופתו למדע
ומשתתפים באבלה הכבד של המשפחה
ועד עובדי חברת החשמל
לישראל מרחב הדרום
והחברים הפנסיונרים בחברת החשמל

להברנו **דן תמיר**
מנהל הסניף
איתך באבלך במות
אביך ז"ל
בנק הפועלים בע"מ
סניף האבות
ההנהלה והעובדים

להבריתנו **רחל רוט**
משתתפים בצערך
על מות
האם
תנחומים לכל בני המשפחה
חבריך לעבודה
ברשת מישלב

לחברנו **אברהם קונפורטי**
אתך באבלך על מות
אמך ז"ל
בית „הסנה"

בצער וביגון רב אנו מודיעים על פטירת יקירנו
אברהם כהן – טוויל ז"ל
ההלויה תצא היום יום שלישי, י"א חשון תשמ"ח 3.11.87 בשעה 13.00 מבית המנוח שד' מוריה 47, חיפה. ובשעה 13.30 בבית העלמין כפר סמיר.
אוטובוס יעמוד לרשות המלוים.
אשתו – **שושנה**
בנו – **איזי**
בנו וכלתו – **ישי ונורית**
בנו וכלתו – **ינון וניצה**
בתו וחתנו – **שלי ויעקב יקותיאל**
אחיותיו – **אסתר, שרה ומזל ומשפחותיהן**

בצער רב ובכאב אנו מודיעים על פטירתו של
אבינו וסבנו היקר
ישראל רחמני (דרברימדיקר)
לפרטים על מועד ההלויה נא להתקשר לטלפון
03-359404, 03-344978
האבלים:
בניו: **יואב ודוד**
כלותיו: **וירג'יניה ואביאלה**
נכדיו: **גליה, אורי ויונתן**

מועצת פועלי חיפה
מודיעה בצער על פטירתו של החבר
יחיאל זלץ ז"ל
מנאמני בית הפועלים
ותנועת העבודה

הארכיבישוף של פילדלפיה ג'ון קארול (במרכז) חותם על עצומה המופנית אל מנהיג ברה"מ מיכאיל גורבצ'וב ובה הוא מבקש לשמור על קתדראלה ליטאית ולהרשות לתושבי האיזור שבו היא מצויה לשוב ולהשתמש בה לצרכים דתיים. משמאל: הבישוף פאוליוס, שהוא הבישוף של כל הליטאים הנמצאים מחוץ לליטא, ומימין: ויטוראס סקודיס, שנשא עונש בן שבע שנים במחנה עבודה בסיביר משום שמתח ביקורת על המשטר הסובייטי. (צילום: א.פ)

מרפאות־החוץ בבתי־החולים של קופת־חולים סגורות כל השבוע

מאת דנקה הרניש, סופרת „דבר"

כל מרפאות החוץ בבתי־החולים הכלליים והפסיכיאטריים של קופת־חולים הכללית סגורות מן הבוקר ועד סוף השבוע במסגרת החרפת העיצומים של הרופאים. ביום ה' התכנס מזכירות חטיבת רופאי בתי־החולים של קופת־חולים להערכת המצב.

בחוגי ההסתדרות הכללית נשמעה אתמול המיהה על החרפת צעדי הרופאים נוכח העובדה שנציגיהם נכנסו למגעים אינטנסיביים עם מזכ"ל ההסתדרות ח"כ ישראל קיסר ליישוב הסכסוך ואף הביעו לו הערכה על מעורבותו בעניין.

בשיחה עם סופרת „דבר" טענו מקורות הסתדרותיים, כי „לרופאים אצה הדרך והם עומדים עם סכין על הצוואר ומכריזים אולטימטיביות על סגירת מרפאות החוץ של בתי־החולים כאורה חד־צדדי". גורמים אלה הכחידו, כי קיסר ביקש מנציגות הרופאים פסק זמן ארוך יותר לפתרון הבעיה הסבוכה של התורים לניתוחים, וסגירת מרפאות החוץ „אינה מתיישבת עם התייחסות מכובדת לפנייתו של מזכ"ל ההסתדרות".

הדוברים ציינו, כי יחד עם זאת ממשיך קיסר במעורבותו לפתרון בעית התורים לניתוחים. „אנחנו מעודדים במעורבותו של מזכ"ל ההסתדרות", אמר מ"מ יו"ר חטיבת רופאי בתי־החולים של קופת־חולים, ד"ר אליאס ויליקובסקי. „אנחנו מבקשים מן המזכ"ל לפעול יומם ולילה על מנת לחסוך לחולים סבל מיותר".

לסופרת „דבר" נמסר, כי הרופאים יפעילו ביום ד' וביום ה' „קו פתוח לחבר" ויסבירו לפונים את „תוכנית הרופאים להצלת קופת־חולים".

בבתי־החולים „העמק" בעפולה ו„מאיר" בכפר־סבא עובדים היום הרופאים במתכונת שבת.

קופ"ח: דרוש פסק זמן

מקופת־חולים נמסר, כי הנהלתה דורשת פסק זמן של שבועיים כדי לתת למזכ"ל ההסתדרות, ח"כ ישראל קיסר, שהות להיכנס לעובי הקורה.

דובר קופת־חולים דוד תגר הודיע, כי המוזמנים בשבוע זה למרפאות־החוץ של בתי־החולים מתבקשים לפנות במקרים דחופים לחדרי מיון.

אם מתעוררת בעיה רפואית במקרים לא דחופים אפשר לפנות למרפאה מקומית קהילתית שתכוון את החולה, בהתאם לצורך, למומחה במרפאה אזורית.

הדובר מסר עוד, כי מספר הממתינים לניתוחים בבתי־החולים של קופת־חולים הוא בסביבות 12 ולא 30 אלף כפי שטוענים הרופאים.

עובדי מינהל ומשק תובעים

ועד עובדי המינהל והמשק יחדש בפני ועדת פרה המתכנסת מחר בירושלים את דרישתם להשוואת רמת השכר ותנאי העבודה של עובדי בתי־החולים הממשלתיים לאלה של עובדי קופ"ח הכללית.

הביעה זו מתמקדת בעיקר בסעיפים המשמעותיים כהעלאת מיכסת השעות הנוספות, קיצור שעות העבודה, מתן תמריצים ותשלום עבור ניידות ורכב.

משה אבנוש, יו"ר הוועד, אומר כי עובדי בתי־החולים הממשלתיים לא יסכימו להמשך הסחבת ולדחיית הפתרונות.

נשבות, הודיעו רופאי ביה"ח „הלל יפה"

(ע).– 120 רופאי בית־החולים „הלל יפה" החליטו אמש להשבית את בית־החולים, אם שרת הבריאות שושנה ארבלי־אלמוזלינו, לא תתייצב תוך 48 שעות בבית־החולים ותנמק בפני הרופאים מה הולסתה בעניין חילופי התפקידים בהנהלת בית־החולים.

במברק, ששוגר בתום ישיבת רופאים בכירים בבית־החולים, הודיעו הרופאים, כי הפרסומים בכלי התקשורת פוגעים בתפקודו של בית־החולים, בתדמיתו ובצוות רופאיו, ומשבשים את עבודת בית־החולים המשרת רבע מיליון נפש.

יו"ר ועד הרופאים ד"ר עובדיה ליאון אמר: „לא ייתכן ששרת הבריאות תעמוד מנגד ותחריש נוכח פרסומים קשים נגד הנהלת בית־החולים.

דליפת גאז גרמה פיצוץ בנתניה

מאת זהבה מאיר, סופרת „דבר" בשרון

דליפת גאז בדירת מגורים בשדרות בן צבי 8 בשכונת אזורים בנתניה גרמה לפיצוץ בדירה. בתחילה חשבו, כי מדובר בפיצוץ של חומר כלשהו אך לאחר חקירה הוברר, כי היה זה פיצוץ בעקבות דליפת גאז. בעל הדירה נפצע קל מכוויות. לדירה נגרם נזק רב.

הרופאים המרדימים מגינים על עיצומיהם:

מאז הנהגת ההרדמה הבטוחה לא מתים משיבושים בהרדמה

מאת דנקה הרניש, סופרת „דבר"

לפי נתוני משרד הבריאות גורמים עיצומי הרופאים המרדימים לירידה בשיעור של 30 אחוז במכסת הניתוחים היומית של בתי־החולים. הצד השני של המטבע הוא, כי מאז שהונהגו בבתי החולים עקרונות „ההרדמה הבטוחה" לא אירע אף מקרה מוות, שנגרם עקב טעות אנוש בזמן ההרדמה.

נתון זה נמסר השבוע בישיבת ועדת החברה הישראלית להרדמה שליד היו"ר פרופ' אריקה מוניסזוהן. הוועדה קיימה דיון במצב שנוצר מאז הכריזו הרופאים המרדימים על סכסוך העבודה במחצית אוגוסט השנה והפעלת תוכנית העבודה להבטחת שלום המנותח ב־6 בספטמבר.

הדוברים ציינו, כי במשך יותר מחודשיים, בהם עובדים לפי שיטת „ההרדמה הבטוחה", לא חלה כל התקדמות במשא־ומתן והביעו מורת רוח נוכח האדישות והסחבת שמגלה משרד הבריאות כלפי מצוקת המרדימים.

הדוברים התריעו גם על מכשור לקוי בחדרי ניתוח וטענו, כי הציוד העומד לרשות הרופא המרדים הוא חלקי ובלתי תקין, ומקשה על אבחנה מהירה ומדויקת. תנאי העבודה הקשים גורמים למחסור חמור ברופאים־מרדימים וצעירים אינם פונים להתמחות בהרדמה. מגמת הירידה בנתונים המתוכננים מראש מורגשת כבר היום ובחודשים הבאים תתגבר עוד יותר, הדגישו הדוברים.

גילויי העתונות פתחו „איראנגייט צרפתי":

הסוציאליסטים בצרפת דורשים לחשוף דו"ח עמלות סחר הנשק

מאת גדעון קרץ, סופר „דבר" בצרפת

פאריס (מיוחד ל„דבר").– המפלגה הסוציאליסטית הצרפתית דרשה אתמול לחשוף את דו"ח מבקר צבא צרפת. לפי פרסומים בעתונות מאשים הדו"ח את המפלגה בכך שנציגיה נטלו עמלות בסך מיליוני פראנקים על משלוחי פגזים ותחמושת בלתי־חוקיים לאיראן בתקופת הממשל הסוציאליסטי וכי סכומים אלה מימנו את קופת המפלגה.

השבועון „לה פואן" טוען, כי המשלוחים של כ־500,000 אלף פגזי 105 ו־203 מ"מ תוצרת חברת „לושר", שיצאו בדרך הים מנמל שרבורג בשנים 1983 – 1986 בניגוד רשמית למדינות שונות, ובתוכן ישראל, אך הגיעו בסופו של דבר, כפי שהוכח על־פי רישומי חברת הביטוח „לוידס", לנמל בנדאר עבאס באיראן. מקורות אחרים מזכירים מדינות כמו בראזיל, תאילנד, אקוואדור, פורטוגל ויוגוסלאוויה, אך אינם נוקבים בשמה של ישראל.

מקורות משפטיים אמרו אתמול, כי הדו"ח מאשים שני אישים המקורבים לשר ההגנה דאז שארל הרנו, כי נטלו סכום של 2 – 3 מיליון פראנק למען המפלגה. סכום של 100 מיליון פראנק הועבר, באישור ממשלתי, לחשבון בשווייץ. המקורות הכחישו גם את טענת „לה פואן", כי „לושר" סיפקה לאיראן חומר נפץ מסוג ס"י־4, ששימש אחר־כך לפיגועי הדמים שביצעו מחבלים פרו־איראנים בפאריס.

דו"ח המבקר ז'אן פרנסואה בארבא הובא לידיעת נשיא צרפת וראש הממשלה עוד בחודש יוני שעבר, אך לא הועבר לחקירה משפטית מטעמים של שמירה על בטחון המדינה.

ארגון מדעי חשוב החרים כינוס בהודו – שהחרימה נציג ישראל

מאת יקיר צור, סופר „דבר"

ארגון מדעי חשוב, מועצת הקורוזיה הבין־לאומית, ביטל את השתתפותו בכינוס מדעי בין־לאומי האמור להתקיים בשבוע הבא בעיר מאדראס בהודו, בתגובה על סירוב השלטונות ההודיים לתת אשרת כניסה לנציג הישראלי, ד"ר יוסף זהבי מהטכניון בחיפה.

ד"ר זהבי הוזמן לשאת בכינוס הרצאה על קורוזיה מתכתית. „הליגה נגד השמצה" של „בני ברית" בירכה על החלטה זו וקראה גם לגופים מדעיים ותרבותיים אחרים להימנע מלהשתתף בכינוסים בהודו עד שממשלתה תבטל את מדיניותה למנוע מנציגים ישראליים להשתתף באירועים אלה.

„אנו מברכים את מועצת הקורוזיה הבין־לאומית על דבקותה בעקרון החופש האקדמי והתנגדותה לפוליטיזציה של אירועים בין־לאומיים", אמר מנכ"ל הליגה למניעת השמצה בארה"ב, אברהם פוקסמן. „הגיע הזמן שהודו תבין שהיא לא תתאים לארח כינוסים בין־לאומיים, אירועי ספורט ואירועים אחרים כל עוד נמנעת ההשתתפות מנציגים ישראליים".

שני חיילים נדקרו בידי ערבים בריב בחיפה על הזכות למונית

מאת אריאלה ראובני ויוסי ליבוביץ, סופרי „דבר"

משטרת מרחב חיפה מחפשת משלשום בלילה חמישה צעירים מהכפר תמרה שבגליל, החשודים בדקירתם של שני חיילי צה"ל. שני החיילים, גד בן־ראלי מרעננה ואורי מן מחיפה, אושפזו בבית־החולים „רמב"ם" בחיפה. גד בן־ראלי, שנדקר בגבו ובידו, קיבל טיפול רפואי ושולח בחזרה ליחידתו. אורי מן שנדקר בבטנו, נותח ומצבו קל עד בינוני.

הרקע לתקרית היה ריב על נסיעה במונית. שני החיילים סיפרו אתמול לסופרת „דבר", שקיבלו „אפטר" מיחידתם לשעות אחדות והלכו לסרט בקולנוע „עצמון" בהדר הכרמל. בתום הסרט בשעה 11.45 פנו אל תחנת המוניות ברחוב החלוץ וביקשו לנסוע במונית ליחידתם. במונית ישבו כמה נוסעים ערבים והם אמרו כי המונית נוסעת לכפר תמרה.

התפתח ריב, ולמקום הגיעה קבוצה נוספת של ערבים. נוסעי המונית יצאו מתוכה, והתפתחה תגרה עם החיילים, שהיו בלבוש אזרחי. אחד הערבים שלף סכין והחל לדקור את גד בגבו. אורי חש לעזרתו ונדקר בבטנו. שני החיילים אומרים, כי יוכלו לזהות את הדוקר.

אחרי הדקירה ברחו הערבים מהמקום, ומכונית פרטית עצרה במקום, ונהגה אסף את החיילים הפצועים לבית־החולים.

במשטרת מרחב חיפה נמסר, כי הרקע לדקירה אינו חבלני.

מועמד רייגן השופט גינסברג בצרות בשל עברו ועבר אשתו

וואשינגטון (רויטר). – המועמד השני של הנשיא רייגן לבית המשפט העליון בארה"ב, השופט היהודי דגלאס גינסברג, כבר הסתבך בצרות עם התקשורת האמריקאית כאשר התגלה שאשתו הרופאה ביצעה הפלות במהלך הקריירה שלה. כמו כן התעוררו שאלות בקשר לעבודתו בעבר במשרד המשפטים האמריקאי.

דובר משרד המשפטים אישר אתמול ידיעות שהופיעו שלשום בתקשורת האמריקאית ולפיהן השופט דגלאס גינסברג טען בהצלחה להסרת הפיקוח על הטלוויזיה בכבלים, בזמן שהוא עצמו היה מעורב בהשקעה נכבדה בחברת טלוויזיה בכבלים. פרשה זו אירעה בעת שגינסברג מילא תפקיד עוזר התובע הכללי במשרד המשפטים.

בינתיים אישר מקור המקורב לשופט שאשתו הרופאה, ד"ר האלי מורגן, ביצעה הפלות בעת שעבדה בבית החולים ב־1980. נושא ההפלות עשוי להתגלות כמרכזי בעת שהשופט יופיע בקרוב לפני הוועדה המשפטית של הסנאט לצורך אישורו. הוא עלול להיות מותקף מצד סנאטורים המתנגדים להפלות.

רייגן הציע את גינסברג כמועמד לבית המשפט העליון בארה"ב לאחר שהמועמד הקודם שלו, השופט רוברט בורק, נדחה על ידי הסנאט. שני המועמדים ידועים כשמרניים בדעותיהם.

ממה פחד דמיאניוק ומדוע שיקר

ההיסטוריון הבריטי, הרוזן ניקולאי טולסטוי, מעיד מטעם ההגנה לביסוס טענות הנאשם ששירת בצבא ולאסוב ושיקר כי פחד שיוחזר לברה"מ

מאת יעקב שליש, כתב עתיים

(ע). – כ־2 מיליון ו־272,000 אזרחים סובייטים, לרבות שבויי מלחמה ועקורים, שהיו במחנות באירופה, הוחזרו אחרי המלחמה לברה"מ במסגרת הסכם הרפטריאציה, שנחתם בין שלוש מעצמות המערב הגדולות ביאלטה בזמן המלחמה. יותר מחצי מיליון מתוכם הוחזרו לשם בכפייה, בניגוד לרצונם – הקביעה זו השמיע אתמול עד ההגנה במשפט דמיאניוק, הרוזן ניקולאי טולסטוי, היסטוריון וסופר, שהרבה לעסוק בחקר מלחמת העולם השנייה.

הרוזן טולסטוי הובא להעיד מטעם ההגנה כדי לחזק את טענתו של דמיאניוק, כי בצבא האוקראיני של ולאסוב. אוייב המשטר הסובייטי, אשר פעל לצד הצבא הגרמני. כזכור, טוענת התביעה במשפט, כי דמיאניוק היה בשנים 1942־1943 במחנה ההשמדה טרבלינקה ונטל חלק פעיל בהשמדתם של מאות־אלפי יהודים, והגירסה כאילו לחם באותה תקופה בצבא ולאסוב אינה נכונה.

עדותו של הרוזן טולסטוי התמקדה בחקירתו הראשית בתיאור הרפטריאציה, החזרתם של אזרחים סובייטים לארצם. העד חזר והבהיר, כי תהליך זה, אשר הוחלט עליו בהסכם בין סטאלין, רוזוולט וצ'רצ'יל ביאלטה, עורר התנגדות ניכרת בקרב אנשים רבים במערב, שלא לדבר על אותם אזרחים סובייטים שעקרו מארצם למערב, אם כשבויי מלחמה ואם כפליטים.

טולסטוי, בן 52, סיפר כי נולד באנגליה וכי הוא צאצא למשפחת טולסטוי הרוסית הנודעת. הוא עוסק בהיסטוריה מודרנית, וחיבר ספרים רבים, ביניהם ארבעה ספרים המתייחסים בצורה זו או אחרת למלחמת העולם השנייה. ספר אחד שלו, „ליל הסכינים הארוכים" מתייחס ל„קרבנות יאלטה", אותם רוסים שאולצו לחזור לברה"מ בתום מלחמת העולם השנייה.

טולסטוי הציג לפני בית־המשפט תצלומים ומסמכים המראים בבירור שימוש בכוח ובדרכי כפייה כלפי אלה שנאלצו לחזור לברה"מ. הוא תיאר מקרים רבים של התאבדויות בקרב אותם עקורים ושבויי מלחמה שאולצו לחזור. בתשובה לשאלת הסניגור, עו"ד יורם שפטל, סיפר העד, כי אין נתונים ברורים על מספרם של המוחזרים שהיו שבויי מלחמה לעומת אלו שהיו פליטים ואנשי מחנות כפייה. מכל מקום, העיד, יותר מחצי מיליון מהמוחזרים היו נשארים ברצון במערב, אילו ניתן להם הדבר.

העד סיפר, כי במו אוזניו שמע מהגנראל הסובייטי סובאקוב, כי רבים מן החוזרים נרצחו. רובם נלקחו למחנות כפייה בסיביר, ורק בודדים חזרו משם.

מדוע שיקר דמיאניוק

יותר מאוחר עבר הסניגור שפטל לשאול את העד המומחה שאלות ישירות לגבי הנאשם ג'ון דמיאניוק. „דמיאניוק פחד לחזור לברית־המועצות, ובמארס 1948 הוא מילא טופס בקשה מטעם אונר"א וכן ציין פרטים לא נכונים על עצמו לרבות העלמת העובדה שהיה אזרח סובייטי. אבקשך להסביר לבית־המשפט מדוע גירסתו והתנהגותו זו של דמיאניוק נבונות, סבירות והגיוניות מבחינה היסטורית".

העד: הנאשם הצהיר באותו מסמך, כי הוא חי בברה"מ עד שנת 1937, ובכך התחמק מן הגזירה של רפטריאציה, כיוון שבאותו הסכם יאלטה בין המעצמות נאמר במפורש, כי אדם סובייטי הוא זה שהתגורר בתחומי ברה"מ מחודש ספטמבר 1939, ולפיכך היה זה טבעי כי הוא כתב ששהה בברה"מ עד 1937. נוסף לכך הוא לא רצה להודות שהיה שבוי מלחמה, כי אז היה גורם להחזרתו בכוח לברה"מ בהתאם להסכם יאלטה. דמיאניוק גם חשש להודות שהיה בצבא ולאסוב, כיוון שגם אז היה צפוי להחזרה לברה"מ.

תג „הצבא הרוסי הלאומי"

בתשובה לשאלה אחרת סיפר הרוזן טולסטוי, כי מן המסמכים עולה, שמיליון אזרחים סובייטים באירופה שירתו בצורה זו או אחרת את הגרמנים. רובם צורפו ליחידות הוורמאכט וה„ואפן ס.ס.". ברחבי אירופה, ורבים מהם ענדו מ־1943 תג מיוחד של הר.או.א. הצבא הרוסי הלאומי, ושירתו תחת פיקוד הוורמאכט. רק בעבור יותר משנה הוקם צבא ולאסוב, והם צורפו אליו במאורגן. לביסוס דבריו הציג העד כמה תמונות של קצינים וגנראלים כאלה, עם סמל הר.או.א.".

שפטל: „האם לאור הסבריך אלו, מתקבלת על הדעת גירסת הנאשם, כי הוא ראה בראשית קיץ 1944 חיילים עם מדים גרמניים עונדים תגי הר.או.א.?"

העד: כן, יש בהחלט אפשרות סבירה, שחיילים אלו שירתו ברחבי ארצות אירופה עוד משנת 1943, במדים גרמניים ועם סמל הצבא הלאומי הרוסי.

שפטל: האם יש סבירות מבחינה היסטורית, כי פלוני יובא למחנה הויברג, ושם יצורף לשבויים סובייטיים לשעבר, אשר ענדו את תג הר.או.א.?

העד: בהחלט אפשר להקיש זאת מן האירועים. הרי מחנה הויברג היה שם מזמן, וסביר ששהו בו אנשים עם התג הזה. (שאלות אלו: נועדו לבסס את גירסת ההגנה, כי דמיאניוק שהה בקיץ 1943 במחנה שבויים בהייברג וכי לא היה בטרבלינקה, כפי שטוענת התביעה).

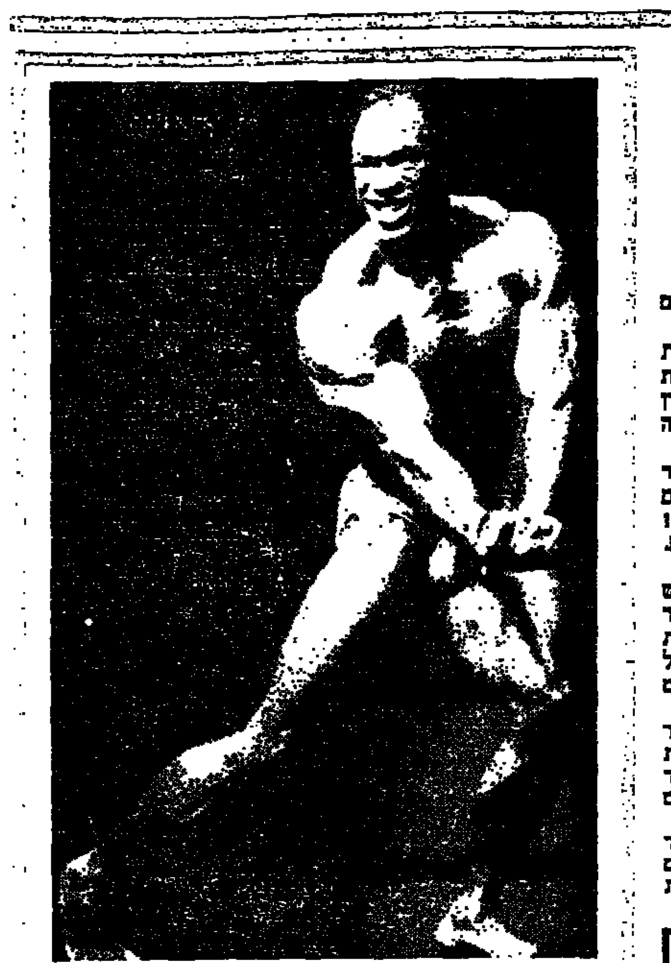

לי האנלי האמריקאי זכה ביום שבת בתואר „מר אולימפיה" בתחרות „בניית הגוף" שנערכה בגודסבורג שבשוודיה. זוהי זכייתו הרביעית ברציפות של האנלי בתואר זה. השנה שווה התואר 55,000 דולאר. (צילום: א.פ)

ממשלה חדשה בסוריה נוכח המשבר הכלכלי

מאת דן אבידן, סופר „דבר" לענייני ערבים

בעקבות התפטרותה של הממשלה הסורית בראשות עבד אל־ראוף אל־כסם הרכיב שלשום ראש הממשלה החדש מחמוד אל־זועבי ממשלה חדשה המונה 36 שרים. 21 מבין השרים הם חברי מפלגת הבעת', שמונה חברי מפלגות השמאל ושבעה עצמאיים.

למעשה, כל השרים המרכזיים שכיהנו בממשלה הקודמת נשארו בתפקידיהם, כגון: שר ההגנה מוסטפא טלאס, שר החוץ פארוק א־שרע ושני סגני ראש הממשלה לענייני כלכלה ושירותים, סלים יאסין ומחמוד קדור.

השינויים העיקריים נעשו בתיקים הכלכליים, שמחציתם הופקדו בידי שרים מצליחים שכיהנו בממשלה הקודמת, או בידי שרים חדשים, שהצטיינו בתפקידיהם בשירות הממלכתי. כך למשל מונה שר הפנים בממשלה היוצאת, מוחמד גבאש, לתפקיד שר החקלאות בממשלה הנוכחית, ומושל דמשק לשעבר עדנאן חולי מונה לשר התיירות.

במינויים החדשים ניכר מאמץ לייעל את עבודת הממשלה והדגש הוא לקדם את הבראת המשק נוכח המשבר הכלכלי הקשה הפוקד את סוריה.

הנשיא הרצוג לביקור ממלכתי ראשון בדניה

(ע).– נשיא המדינה חיים הרצוג יצא היום לביקור ממלכתי בדנמרק, כאורחה של מלכת דנמרק מרגרט השנייה.

ביקורו הרשמי של נשיא המדינה הרצוג בדנמרק הוא הביקור הממלכתי הראשון של נשיא מדינת ישראל בסקנדינאוויה.

בנמל־התעופה בקופנהאגן תיערך לנשיא הרצוג קבלת פנים ממלכתית, בהשתתפות כל בית המלוכה הדני. משדה התעופה יסע הנשיא לארמון המלוכה בקופנהאגן, שם יתקבל הנשיא על־ידי משמר כבוד של פרשי בית המלכה.

בביקורו בן שלושת הימים בדנמרק ישתתף נשיא המדינה בארוחות ערב ובקבלות פנים בארמון המלכה, בפרלמנט וכן ייפגש הנשיא עם ראשי הקהילה היהודית בבית־הכנסת בקופנהאגן.

המלכה מרגרט תתלווה לנשיא המדינה בכל הביקורים החשובים, אותם יערוך הנשיא. בין היתר, יבקר הנשיא בכפר הדייגים גיללי. מעיירת דייג זו הוברחו יהודים רבים לשוודיה בתקופת הכיבוש הנאצי בדנמרק. הנשיא ייפגש עם חברי המחתרת שעזרו ליהודים ויבקר בכנסיה, בה הוסתרו יהודים רבים.

נשיא המדינה יחזור לארץ ביום ה' בערב ויצא לביקור ממלכתי נוסף בארה"ב ביום שני הבא. ביקור הנשיא בארה"ב הוא הביקור הממלכתי הראשון של נשיא מדינת ישראל בארה"ב.

בקו הבריאות
לשכת דובר קופת חולים הכללית והאגף הרפואי עורכים:
קו פתוח לבריאות הציבור
בנושא:
מחלות אף, אוזן וגרון לילדים ונוער
אנגינה, צרידות, גרון אדום נזלת כרונית ושמיעה.
צוות מומחים ישיב טלפונית לפניות הציבור במבצע מיוחד שיערך, היום, יום שלישי, 3.11.87 בין השעות 16.00-19.00
ד"ר יובל זהר - בי"ח השרון
ד"ר מיכאל שטראוס - בי"ח השרון
ד"ר אלברטו ליברמן - בי"ח סורוקה
ד"ר קרול סגל - בי"ח בילינסון
ד"ר אודה שפייזר - מרפ' ר. אביב ג'
טלפון: 03-433500
עוז יוקר בריאות!
קופת חולים
ההסתדרות הכללית של העובדים בארץ ישראל
לשכת הדובר/קפ"כ

פסק זמן
בעיצומים בבתי החולים!
ועד חטיבת בתי החולים של ארגון רופאי קופ"ח החליט, לצערנו, למנוע מהיום את השרות במרפאות החוץ של בתי החולים.
הנהלת קופת־חולים, מצטערת על התפתחות חמורה זו ומתנצלת בפני ציבור החברים.
אנו פונים ודורשים מועד הרופאים -
אל תנקטו בצעדים הפוגעים בציבור החולים.
כולנו מעוניינים במאמץ שיאפשר ביצוע ניתוחים בנוסף למשמרת הבסיסית, אולם לא יתכן שויכוח על עבודה נוספת יגרום לפגיעה בבריאותם של החולים!
כדי לצמצם את סבל החולים ולתת תשובה לבעיות הדחופות ביותר, מתבקשים החולים שמצבם מחייב טיפול רפואי דחוף לפנות לחדרי המיון של בתי־החולים!
כמו־כן, עומדת לרשות החברים שהוזמנו למרפאות החוץ רשת מרפאות הקהילה של קופת־חולים.
אנו חוזרים ופונים אל ועד הרופאים -
תנו פסק זמן להפסקה מיידית של סבל החולים!
קופת־חולים
ההנהלה המרכזית

هكذا من الأصل

מאה שערים • מאה שערים • מאה שערים • מאה שערים • מאה שערים

שערי המניות

בנקים מסחריים

שאינם בהסדר ההצמדה

שם המניה	השער	המחזור	השינוי בנקודות	השינוי ב-%	היצע-ביקוש
א.ה.ה. ש	21300	15.0			-15.0
הפועלים 0.1	— הפסקת מסחר —				
הפועלים א 0.5	— הפסקת מסחר —				
כלל לא בהסדר 1	16059	288	+400	+2.6	+640
פ.ב.ב. 0.5	8960	3088	+80	+.9	+3616
הבינלאומי 5.0	8322	1456	+163	+2.0	-355

בהסדר הצמדה ל-88

שם המניה	השער	המחזור	השינוי בנקודות	השינוי ב-%	היצע-ביקוש
אדנדי מ"ד ל-88	101655	1551	+255	+3	+1243
אדנדי ב' ל-88	103500	7.0	-590	-.6	-12.0
אדנדי בב"א 88	626999		-1991	-.3	-1.0
איגוד וש"ח ל-88	75438	111	-762	-1.0	-33.0
דיסקונט ב' ל-88	132694	184	+2400	+1.8	+252
דיסקונט א' ל-88	129800	128			-192
דיסקונט שה ב 88	15240	1.0	+20	+.1	+99.0
מזרחי ש' ל-88	41725	1700	+5		+111
מזרחי ב' ל-88	42220	12.0	-30	-.1	-38.0
הפועלים מבב ל88 תב	92500	2.9	+5450	+6.3	+103
הפועלים ש' ל-88	69024	1127	-300	-.4	-2146
הפועלים ב' ל-88	69090	286	+320	+.5	+838
כללי א' ל-88	177282	14.0	+882	+.5	+24.0
כללי ש"ה ל-88	8400	184			+184
בל"ל סמוך ל-88	43780	6668			-909
בל"ל ס"ח ל-88	16400	204			-183
מבטן ומסחר 1 88	58250		+100	+.2	+30.0
מבטן ומסחר 5 88	29840		-1000	-3.2	-52.0

בהסדר הצמדה ל-89

שם המניה	השער	המחזור	השינוי בנקודות	השינוי ב-%	היצע-ביקוש
אדנדי מ"ד ל-89	122609	281	-1400	-1.1	-317
אדנדי ב' ל-89	— הפסקת מסחר —				
אדנדי בב"א 89	— הפסקת מסחר —				
איגוד וש"ח ל-89	91010	69.0	-1100	-1.2	-64.0
דיסקונט ב' ל-89	— הפסקת מסחר —				
דיסקונט א' ל-89	158100	8.0	+72	+.1	+2.0
מזרחי ש' ל-89	50142	236	-800	-1.6	-385
מזרחי ב' ל-89	— הפסקת מסחר —				
הפועלים ש' ל-89	83000	697	-1105	-1.3	-502
הפועלים ב' ל-89	83000	49.0	-1105	-1.3	-51.0
כללי א' ל-89	214500	4.0	+275	+.1	+7.0
בל"ל סמוך ל-89	52647	1219	-800	-1.5	-852

בנקים למשכנתאות

שם המניה	השער	המחזור	השינוי בנקודות	השינוי ב-%	היצע-ביקוש
אדנים 0.1	25000	17.0	+360	+1.5	+48.0
לאומי משכנתא ש	8970	64.0	+270	+3.1	+306
לאומי משכנתא ב	8800	36.0			-36.0
כרמל ש	5450	480	+150	+2.8	+456
כרמל שה 1	4140	60.0			-60.0
בנין ב 5.0	— הפסקת מסחר —				
פיתוח ומשכ' 1שח	2410	887	+9	+.4	+1153
מבטן ב ש	3480	1773			+27.0
טבאות 0.1	18200	9.0	+452	+2.6	+9.0
טפחות מבנב ש	19054		+343	+1.8	+137
טפחות רג ש	20350	70.0	+610	+3.1	+274
טפחות שה 1	10279				
טפחות שה 2	5380	200			-441
יעסוד 1.0 תב	2900	764	+149	+5.4	+789
יעסוד 5.0 תב	2158	886	+178	+9.0	+3838
כידב 1.0	7700	42.0			-14.0

מוסדות מימון

שם המניה	השער	המחזור	השינוי בנקודות	השינוי ב-%	היצע-ביקוש
שלכה א ושח	930	6763			-40.0
חקלאות מבב א	— לא נסחר —				
חקלאות מבב ב	— לא נסחר —				
לאומי תעשיה א ש	12990	232	+351	+2.8	+128
פתוח תעשיה מבב	— לא נסחר —				
פת תעש בב 3	— לא נסחר —				
פת תעש בב בב	— לא נסחר —				
פת תעש בב בבב	— לא נסחר —				
פת תעש בב ר	— לא נסחר —				
פת תעש בב רר	— לא נסחר —				
מרכז קבלנים 5.0	885	4457			-1572
תיירות בב	— לא נסחר —				
כלל ליסינג 0.1א	23099	4.0	-300	-1.3	-74.0
כלל ליסינג 0.5ב	20998	62.0	-12	-.1	-243
כלל ליסינג אג"ח 1	19000	11.0			+11.0

ביטוח

שם המניה	השער	המחזור	השינוי בנקודות	השינוי ב-%	היצע-ביקוש
אילון בטוח 1ש"ח	125.0	6000			-3000
איתן ביטוח 1שח	139.0	9558	+3.0	+2.2	+6214
ארדיב 0.1 תב	1216	1574	+70	+6.1	+1870
ארדיב א 0.5	921	6201	+41	+4.7	+7494
בטוח משנה 1ש"ח	337	3114	-3	-.9	-2539
בטוח משנה 5ש"ח	210	18040	+2	+1.0	+20110
בטוח משנה אפ 2	248	3700	+11	+4.6	+1317
סהר-אפ	109.0	100000	+3.0	+2.8	+77250
הדר ושח	180.0	42700	+4.0	+2.3	+37973
הדר 5שח	144.5	28035			+20604
הדר אפ 2	180.0	20969	+5.0	+2.9	+27781
הפניקס 1ש"ח	774	4333			+1567
הפניקס 5ש"ח	535	27.0			-27.0
המשמר-הראל 1.0	5590	48.0			-48.0
המשמר-הראל 5.0	4477	341	+40	+.9	+849
מנורה 1.0	1942	102	+92	+5.0	+260
מנורה 5.0	1459 קו		+69	+5.0	+779
סהר פיתוח 3	400	8808			-1781
סהר 1שח	1101	675	+18	+1.7	+252
צור ש	317	7248			+279
ציון החזקות 1שח	5300				
ציון החזקות 5שח	1261	35.0	+1	+1	+65.0
הסנה 1שח	254	14524	+2	+8	+18802

מסחר ושרותים

מסחר

שם המניה	השער	המחזור	השינוי בנקודות	השינוי ב-%	היצע-ביקוש
אינטרקאנא 1שח	895	3346	+12	+1.4	+1261
אינטרקאנא 5שח	591	6349			-249
מאיר עזרא 1.0	901	1444	-39	-4.2	-2603
מאיר עזרא אפ 2	522	850	-11	-2.1	-1300
• ביצוע חלקי 94.00%					
כלל סחר אפ ד	374	40859			-8969
כלל סחר אגח 2	157.0	39709	+2.0	+1.3	+28241
קרסטל 1.0	730	1677	-3	-.4	-687
רפק 0.1	22500				
רפק 0.5	19950	26.0	+950	+5.0	+19.0
שופר-סל א 2.0	11228	366	-2		-35.0
שופר-סל אפ ד	6000	1748			+400
שופר-סל אגח א	110.0	27260	-5	-.5	-37890
כלל סחר ושח	443	17839	+4	+.9	-16539
שופרסל ב 10.0	9772	299	+192	+2.0	+272

שרותים

שם המניה	השער	המחזור	השינוי בנקודות	השינוי ב-%	היצע-ביקוש
אסחוא 0.01שח	399	4480	-18	-4.3	-17273
ספנות הספקה ושח	900 תב	961	+62	+7.4	+1870
ספנות הספקה 5שח	279	22035	+13	+4.9	+21970
יקיר הספקה ושח	1044	2177	+34	+3.4	+1848
יקיר הספקה 10שח	250	24030			+7992
מוסכי ערבה ושח	1850	1002	+33	+1.8	+1588
מוסכי ערבה 5שח	1057	1503	+20	+1.9	+723
דלק ג 0.1שח	2517	2252	+25	+1.0	-2128

מלונות ושרותי תיירות

שם המניה	השער	המחזור	השינוי בנקודות	השינוי ב-%	היצע-ביקוש
גלי זהר 1.0	— לא נסחר —				
גלי זהר 5.0	— לא נסחר —				
מלונות דן 1 ש"ח	1515	350	+15	+1.0	+289
מלונות דן 5 ש"ח	1203	30.0			-120
חוף האלמוג 0.1	6198		-2		-10.0
כנס ושח	3288	417	+51	+1.6	+519
מלונות ירדן 1.0 תב	2960	100	+190	+6.9	+256

מחשבים ושרותי מחשב

שם המניה	השער	המחזור	השינוי בנקודות	השינוי ב-%	היצע-ביקוש
איסתא ושח	510	2123	+13	+2.6	+596
ת.י.ר.ד. ושח	276	10892	-4	-1.4	-10892
יעצא 1.0 תב	6595	363	+600	+10.0	+570
כ.ה.ל. 0.1ש"ח	12777	39.0			-9.0

שם המניה	השער	המחזור	השינוי בנקודות	השינוי ב-%	היצע-ביקוש
מ.ל.ל. 5.0ש"ח	2907	179	+57	+2.0	+249
מישב ושח	1005	3874			+389
מישב 5שח	360	7967			-2554
מישב אפ 2	785	6863	+15	+2.0	+13123
תים מחשבים 1.0	691	6930	+3	+.4	+908

מקרקעין ופיתוח

נדל"ן בינוי ופיתוח

שם המניה	השער	המחזור	השינוי בנקודות	השינוי ב-%	היצע-ביקוש
אורן מבנים 1.0	— הפסקת מסחר —				
אורן מבנים 5.0	— הפסקת מסחר —				
אזורים אפ 1	771	11330	+16	+2.1	+13830
אזורים אגח 3	148.0	10110	+1.5	+1.0	+4452
איקון 1.0 ש	344	6030			-8159
אל-רוב 1.0	347	12115	-1	-.3	-17360
אפריקה 1.0שח	47000	110	+200	+.4	+81.0
אפריקה אפ 5	27950	52.0	+250	+.9	+64.0
ארזים 1.0	4000	50.0			-50.0
אילון ושח	3249	627			-147
אילון 5שח	2401	1200	+1		+630
ברנוביץ ושח	3050	303	+100	+3.4	+513
ברנוביץ 5שח	2271	200	+1		+100
דנקנר 1.0	6510	200	-200	-3.0	-394
דרור ושח	165.0	886	-9.0	-5.2	-1386
דרור 5שח	136.0	1398	-5.0	-3.5	-5898
הסמכל 1.0	750	100	+20	+2.7	+100
הסמכל 5.0	491	825	+45	+10.1	+2355
• ביצוע חלקי 53.70%					
ח.ל.ב. 0.1	— הפסקת מסחר —				
ח.ל.ב. 0.5	— הפסקת מסחר —				
כלכלית י-ם 1שח	289	11220			-13190
כלכלית ים אפ 1	108.0	15300	-2.0	-1.8	-18193
גב-ים 0.1	4590	1567	+106	+2.4	+1948
גב-ים 0.5	3860	1096			-542
ישפרו ושח	3590	212	-10	-.3	-252
ישראלום 1.0	1190	915			-1366
ישפרו 5ש"ח	18088	189	-950	-5.0	-340
כפר פיתוח 1.0	10250	40.0	+150	+1.5	+14.0
לוביד ושח	4820	1063	+306	+6.8	+1266
• ביצוע חלקי 98.00%					
לוביד 5ש"ח	2007	328			-118
מ.ת.ב. 1.0	— לא נסחר —				
מ.ת.ב. אפ 2	— לא נסחר —				
מ.ת.ב. אגח א	— לא נסחר —				
מאור בניה 1.0	— לא נסחר —				
[illegible]	— הפסקת מסחר —				
מישכאל 5שח	328	3908	+3	+.9	+3144
מישכאל אפ 1	150.0	13463	+10.0	+7.1	+15163
מורב 5.0	1282	572			-938
מר-לו 1.0 תב	1997	4384	+182	+10.0	+6689
לוינשטיין 1.0	435	2507	+40	+10.1	+3862
• ביצוע חלקי 85.00%					
לוינשטיין 5.0	171.0	13040	+1.0	+.6	+10377
ליפשיץ ושח	383	2319	-10	-2.5	-4151
ליפשיץ 5שח	221 תב	36929	-24	-9.8	-29315
ליפשיץ אפ 2	161.5	13065	-2.0	-1.2	-9380
ליפשיץ אגח 1	104.5	153675	-5	-.5	-124175
נאות אביב 0.5	3908	213	-30	-.8	-504
נכסי אזורים ושח	343	9661	+5	+1.5	+4909
סהר החזקות 1.0	765	656	-10	-1.3	-656
סולי 1.0	5900	210	+400	+7.3	+349
• ביצוע חלקי 58.00%					
עמר וצלע 1.0	— הפסקת מסחר —				
קיסריה וש"ח	2874	100			-82.0
קיסריה 5ש"ח	1390	1012			+1142
רובינשטיין ושח	395 תב	7279	-35	-8.1	-8187
רובינשטיין 5שח	212	16943			+1062
רובינשטיין אפ 2	1076	2213			+2726
רובינשטיין אגח א	130.5	10000			+12550
אפריקה ושח	38957	124	+670	+1.8	+1.0
אזורים ושח	1028	6941	+25	+2.5	+865
נכסים ובנין 1.0	2942	1364	-30	-1.0	-1764
הכשרת הישוב 1.0	71134	120	+1223	+1.8	+20.0
כלל מרלן 0.1	744	7468	+9	+1.2	-7905

חקלאות

שם המניה	השער	המחזור	השינוי בנקודות	השינוי ב-%	היצע-ביקוש
מטעי הדר 0.1	2800	839			-450
מטעי הדר 0.5	2800	298	+30	+1.1	+283
כהרדין ושח	6000	542	+15	+.3	+1364
כהרדין אפ 1	3715	147	+25	+.7	+34.0
נכסי הדרים 1.0	1588	460			-160
פריאור 5שח	2390	44.0	+75	+3.2	+2044

תעשייה

מזון וטבק

שם המניה	השער	המחזור	השינוי בנקודות	השינוי ב-%	היצע-ביקוש
אסם 1.0 תב	1878	1152	+150	+8.7	+2595
גולדפרוסט ושח	1170	316	-14	-1.2	-194
גולדפרוסט 5שח	650	405	-21	-3.1	-278
דובק מב ש	4380	465	+30	+.7	+545
דובק בב ב	4350	510			+92.0
זגלבי 1.0	403	1500	-17	-4.1	-2760
זגלבי 5.0	440	5000			+5000
זגלבי אגח 1	103.5	24000	+.5	+.5	+26000
טמפו בירה 1.0	29000	24.0	-190	-.7	-10.0
טמפו בירה 5.0	24109	28.0	-300	-1.2	-42.0
יצור ושח	1005	700	+15	+1.5	+635
יצור א 5שח	590	657	+15	+2.6	+657
יצור אפ 2	380				-300
כן ושח	505 תב	814	-45	-8.2	-1327
כן 5שח	425	1179	+1	+.2	+559
סנפרוסט וש"ח	17325	62.0			-62.0
עסיס ב 5.0	356	2381			-1.0
שלמה אנגל 1.0	2760	274	+110	+4.2	+274
שקד מבכל א ש	1776	275	+84	+5.0	+1143
עלית 0.1	15565	117	+116	+.8	-138

טקסטיל והלבשה

שם המניה	השער	המחזור	השינוי בנקודות	השינוי ב-%	היצע-ביקוש
אתא וש"ח	564	6900	+6	+1.1	+4266
אתא אפ 2	337	791			+268
אתא אגח 1	111.0	7702	-2.8	-1.8	-15066
אופים 1.0	590	783	+5	+.9	+465
אופנת כרוך 1 שח	372	1615	+12	+3.3	+1372
אופנת כרוך 5 שח	246	502	-10	-3.9	-256
אופנת כרוך אגחא	300	1500			+250
ארגמן רג ש	11650	175	-120	-1.0	-296
דלתא-גליל 1.0	2700	4245	+100	+3.9	+5364
דלתא-גליל א 3.0	2320	1141	+50	+2.2	+1422
מכוורות מאשור 1.	1300	53.7	+20	+1.6	+53.7
מכוורות מאשור 5.	689	284	+20	+3.0	+266
ויסלנד 1.0	314	2810			-908
ויסלנד 5.0	236	200			-800
חדרזן 1.0	5050	100	+150	+3.1	+312
דלית ושח	2100	701	+40	+1.9	+591
דלית 5שח	1760	1852			+690
דלית אפ ב	885	350	-10	-1.1	-526
סופר אפ ב	345	1971			-1971
סופר אגח 1	150.0	3552	-8.0	-5.1	-4052
כתרזה 0.1	866	850	+1	+.1	+1160
כתרזה 0.4	662	2070			-130
לינת ושח	270	2530			-562
מקס 0.1	4092	1134	+534	+15.0	+2205
• ביצוע חלקי 65.60%					
מקס 0.5	2539	510			-391
עיט 1.0	427	4127	+12	+2.9	+2553
עיט 5.0	230	3588			+2138
עיט אפ 2	201	11560			-6859
עיט אגח 1	120.0	21100			+13800
עסק 1.0	295	7694	-10	-3.3	-8589
עסק אפ 1	176.0	3960			+2570
פולגת א ושח	1225	4934	+15	+1.2	+2263
פולגת א 0.5	9450	100	+100	+1.1	+163
פרגוד ושח	780	416	+35	+4.7	+334
גיבור-סבריגה	7999	27.0	-101	-1.3	-78.0
תעש רוגוזין 1.0	2001	328			+78.0
פולגת ב 4שח	845	3320	+12	+1.4	+851

מתכת ומוצריה

שם המניה	השער	המחזור	השינוי בנקודות	השינוי ב-%	היצע-ביקוש
אורדן 10.0	8501	246			-56.0
אורדן 50.0	7600	27.0	+48	+.6	+25.0
אלובית 1.0	6995		-5	-.1	-200
אלובית 5.0	5030				
כבלים ושח	393	3300	+3	+.8	+4532
כבלים אפ 1	107.5	38039	-1.0	-.9	-45951
כבלים אגח א	103.0	87935	-1.0	-1.0	-180781
התכוף 1.0	560	1300	-33	-5.6	-2401
התכוף 5.0	336	2608	+4	+1.2	+3158
התכוף אפ	2899	60.0			+79.0
דיקה 1.0	3200 תב	209	+175	+5.8	+118
דיקה 5.0	1443	250	+13	+.9	+124

שם המניה	השער	המחזור	השינוי בנקודות	השינוי ב-%	היצע-ביקוש
שמפאות פה 5ש"ח	4010	520	+50	+1.3	+873
[illegible] 1.0	2740	1359	+30	+1.1	-723
[illegible] 5.0	1229	3590			+3837
[illegible] אפ 3	— הפסקת מסחר —				
[illegible] 1.0	— לא נסחר —				
[illegible] 1 שח	229 קו		+11	+5.1	+12216
[illegible] 5 שח	142.0	14106	+7.0	-5.2	+12612
• ביצוע חלקי 92.00%					
[illegible] 0.1	3650	6.0	+1000	+2.6	+14.0
[illegible] 0.5	13250	20.0	-250	-1.9	-33.0
[illegible] 1.0	2320	5653			+2443
[illegible] 1.0	819	100	-2	-.2	-210
[illegible] 5.0	454	2540	-2	-.4	-3595
[illegible] 1.0	2230	923	+70	+3.2	+1316
[illegible] 5.0	1615	200			-194
[illegible] אפ	919	1409	+9	+1.0	+194
[illegible] אגח	119.5	15955	-2.0	-1.7	-23137
[illegible] 5.0	5450	100	-250	-4.4	-85.0
תעשיות לבנים 1.0	820	674	+14	+1.7	+824
תעשיות לבנים 5.0	420 תב	1423	-35	-7.7	-154
שמפאות פה וש"ח	4259	1079	+104	+2.5	-894

חשמל, אלקטרוניקה ואופטיקה

שם המניה	השער	המחזור	השינוי בנקודות	השינוי ב-%	היצע-ביקוש
אלביט 3.0	324000	68.0	+5000	+1.6	+44.0
אלגל 0.1	6203	10.0	-197	-3.1	-10.0
אלגל ב 0.25	4600	350			+99.0
אלגל א 0.25	4629	50.0	+90	+2.0	+140
אלקטרה 0.1שח	2158	2387			-1128
אלקטרה א 0.5שח	1620	2331			-294
אלקטרה אפ 5	1193	2916	-2	-.2	-4702
אלקטרה אגח 3	158.0	38230			+36245
אורית 0.02שח	18960	106	+400	+2.2	+277
[illegible]	2450	2514			-2241
סמקונדקטור 1.0	1340	1627	+10	+.8	+1838
סמקונדקטור 5.0	1010	2593	+20	+2.0	+2003
[illegible]	505	1016	+5	+1.0	+316
[illegible]	387	1210	-2	-.5	-910
[illegible]	1684	199	+30	+1.8	+90.0
• ביצוע חלקי 81.50%					
[illegible]	740				
[illegible] 1.	5472	200			+200
[illegible] 5.	3170	265			+105
ת.א.ת. ושח	1100	603	+12	+1.1	+1443
ת.א.ת. 5שח	541	3120			-182
ת.א.ת. אפ 1	13598 תב	200	+1500	+12.4	+359
תדיראן ושח	699	2459	+1	+.1	+1611
אלרון 3.0	223664	11.0	+4386	+2.0	+5.0

מוצרי בניה

שם המניה	השער	המחזור	השינוי בנקודות	השינוי ב-%	היצע-ביקוש
[illegible] ושח	185.0	63413			-27908
[illegible] אפ א	650	5218	-15	-2.3	-8668
[illegible] אגח א	135.0	12080	-1.0	-.7	-61014
אקרשטיין ושח	552	1813	+2	+.4	+97.0
אקרשטיין 5שח	365	5430			-3003
אקרשטיין אפ א	555	1305	+5	+.9	+695
אקרשטיין אג"ח 1	137.0	16795			+12423
[illegible]	153.0	23424			+15372
[illegible]	101.0	34957	-1.0	-1.0	-39743
בר-שן 1.0	1190	135	+30	+2.6	+65.0
בר-שן 5.0	687	1275	+7	+1.0	+225
• ביצוע חלקי 85.00%					
[illegible] 1.0	6450				
[illegible] 5.0	2660	199	+30	+1.1	+184
ב.ל.ב. 1.0	1000	2104	+30	+3.1	+1439
ב.ל.ב. 5.0	594	50.0	-6	-1.0	-100
• ביצוע חלקי 50.00%					
[illegible] ושח	567	1650			-600
[illegible] 1	— לא נסחר —				
[illegible] 5	11970				
נגב קרמיקה וש"ח	400	6939			+3636
נגב קרמיקה אפ	200	3908	+2	+1.0	+3531

כימיה, גומי ופלסטיק

שם המניה	השער	המחזור	השינוי בנקודות	השינוי ב-%	היצע-ביקוש
אגן 5 ש"ח	1911	1288	+1	+.1	+1109
[illegible] ב 200.0	1747	331	+17	+1.0	+116
• ביצוע חלקי 76.70%					
[illegible] תעשיות וש"ח	580	180	+2	+.4	+380
[illegible] תעשיות 5ש"ח	420	500	+3	+.7	+205
[illegible] תעשיות אפ	206	3468	+1	+.5	+2656
[illegible] תעשיות אגח 1	104.5	15000			+13020
דשנים 0.1	5190 תב	113	+210	+7.1	+109
דשנים 0.5	1570	800			+690
חיפה כימיקל 10.0	938	7939			-6676
[illegible] 1.0	2500	125	+111	+4.7	+313
[illegible] 1.0	5830				
[illegible] 5.0	3800	105	-100	-2.6	-105
[illegible] 1.0	23129	4.0	+229	+1.0	+6.0
[illegible] 5.0	18950	65.0	+600	+3.3	+50.0
[illegible] ושח	515	2000			+751
[illegible] אפ 1	179.0	9194	+9.0	+5.3	+13638
קים ושח	4380	520	-20	-.5	-320
קים אפ 2	2550	320	-100	-3.8	-201
קים אגח 1	109.0	25340	-1.5	-1.4	-23767
[illegible] ושח	515	2000			+751
[illegible] אפ 1	179.0	9194	+9.0	+5.3	+13638
קים ושח	4380	520	-20	-.5	-320
קים אפ 2	2550	320	-100	-3.8	-201
קים אגח 1	109.0	25340	-1.5	-1.4	-23767
תיא 5ש"ח	4201	542	+100	+2.4	+955
פרוקוארום 10.0	46800	163			+3.0
תרז א 5.0	7150	195	-100	-1.4	-145
• ביצוע חלקי 86.60%					
טבע 0.01 ש"ח	10370	973	+253	+2.5	+246
ים המלח וש"ח	2628	3064	+26	+1.0	+1946
פטרוכימיים 10.0	894	20204	+13	+1.5	-11068

עץ ומוצריו, נייר ודפוס

שם המניה	השער	המחזור	השינוי בנקודות	השינוי ב-%	היצע-ביקוש
כתר ושח	211	5557	+4	+1.9	+2385
[illegible] 1.0	8383				-30.0
[illegible] 5.0	5595	72.0			-72.0
[illegible] 1.0	10050	285			-196
[illegible] ושח	1720 תב	25.0	+130	+8.2	+65.0
[illegible] אשקלון 1.	590	2487			+1097
[illegible] ב 0.5	37500	12.0			-15.0
[illegible] 1.0	2840	310	+130	+4.8	+390
[illegible] 0.1	445	2827	+15	+3.5	+5181
[illegible] 0.4	228	1170	+6	+2.7	+7310
[illegible] 0.2	17500	113	+299	+1.7	+114
מפעלי נייר 10.0	365786	35.0	+4516	+1.3	+8.0

תעשיות שונות

שם המניה	השער	המחזור	השינוי בנקודות	השינוי ב-%	היצע-ביקוש
אבריו 1.0	385	1852	+15	+4.1	+680
אבריו 5.0	155.5	4700	+7.0	+4.7	+4150
• ביצוע חלקי 89.80%					
[illegible]	2910	395	-110	-3.6	-646
[illegible] ושח	1499	150	-14	-.9	-180
[illegible] 5שח	1226	122			-492

השקעות תעשיה

שם המניה	השער	המחזור	השינוי בנקודות	השינוי ב-%	היצע-ביקוש
[illegible] 1.0	6582 תב	1269	+598	+10.0	+2588
[illegible] אפ 3	189.0	58651			+675
[illegible] אגח 6	114.5	30199			+101241
[illegible] 0.1	79.0	13123	+162	+1.3	+8.0
כלל תעשיות 1 שח	249	115920			-175351

חברות להשקעה

השקעה ואחזקות

שם המניה	השער	המחזור	השינוי בנקודות	השינוי ב-%	היצע-ביקוש
[illegible] ש	6820	100	+120	+1.8	+40.0
[illegible] ושח	47.0	21671	+2.0	+4.4	+58110
אלגר ע"ש וש"ח	1175	1271			+84.0
אפיק 1.0	— לא נסחר —				
נחלת השקעות					
[illegible] ושח	950 תב	572	-80	-7.8	-572
נחלת אפ א	780	44.0	-40	-4.9	-44.0
נחלת אגח 1	106.5	31000	-1.0	-.9	-16000
דנבאר וש"ח	560	48.0			-38.0
דנבאר 5ש"ח	350	600	+5	+1.5	+1600
חברה לישראל 5שח	4240	1956	+40	+1.0	+2033
הלפסון 0.1	114000				
הלפסון 1.0 ש	21500	82.0	-300	-1.4	-57.0
אמפא א 0.5	22370	35.0	-147	-.7	-61.0
פרטים השק וש"ח	864	7678			+160
דיסקונט השק אפ	1060	9385			+8479
דיסק השק אגח א	114.5	26245			+6934
מזרחי השק ש	30310	29.0	+500	+1.7	+10.0
• ביצוע חלקי 92.70%					
מזר השק אגח 124	12959				

שם המניה	השער	המחזור	השינוי בנקודות	השינוי ב-%	היצע-ביקוש
הידרו ושח	1720	419			+97.0
הידרו 5שח	1100	550			-654
יגוא ש	11440	340			-54.0
ירדן א 0.1	1360 תב	414	-125	-8.4	-539
כלל ישראל 50.0	1250	1683	-25	-2.0	-1568
נגוד ושח	500	2405	-15	-2.9	-3136
נגוד א 5שח	469	1180			-980
נגוד אפ ב	347	3500			+6.0
נגוד אג"ח 1	124.0	4000	-1.0	-.8	-9000
[illegible]	2399	584			+186
פזה א 0.1	8300	184	+359	+4.5	+400
פזה 0.5	6200	210	+100	+1.6	+1645
פריון ב 0.2שח	14025	320			+21.0
קרדן ושח	95.0	31802			+12011
קרדן 5שח	67.5	18802	+2.0	+3.1	+36030
קרדן אפ 2	53.0	58800			+18406
קרדן אגח 1	104.5	28750	+1.5	+1.5	+80604
[illegible] 2.0	8136	610	+20	+3	+251
אלרן ע"ש וש"ח	1040	2668	-8	-.8	-5774
• ביצוע חלקי 86.20%					
חברה לישראל ושח	447	2002	+44	+1.0	-2399
דיסקונט השק ושח	2323	1511	+29	+1.3	-522
כלל ישראל 10.0	1274	9820	+5	+.2	-7034

נסחרות במט"ח

גזית ש — הפסקת מסחר —

רשימה מקבילה

שרותים

שם המניה	השער	המחזור	השינוי בנקודות	השינוי ב-%	היצע-ביקוש
תראל 1.0	1480	57.0			-19.0
י.ב.ב.ל. וש"ח	248	4800	-2	-.8	-4806
[illegible] 0.1	1447 קו		+69	+5.0	+2947
[illegible] 0.5	465	2015	+19	+4.3	+3350
[illegible] אפ 2	201	10220	+11	+6.1	+9489
[illegible] ושח	615 תב	213	-68	-10.0	-213
חבל ושח	239	4388			-148

מלונאות ושרותי תיירות

שם המניה	השער	המחזור	השינוי בנקודות	השינוי ב-%	היצע-ביקוש
גני הדר וש"ח	136.0	21500			-15058
גני הדר אפ 1	107.5	10900	-2.0	-1.8	-32234
חורה ישראלית 1	67.0	37346			-4652

מחשב ושרותי מחשב

שם המניה	השער	המחזור	השינוי בנקודות	השינוי ב-%	היצע-ביקוש
דיגה מיכון 1.0	5905 תב	152	+537	+10.0	+712
כלל מחשבים 1.0	6356	31.0	+520	+8.9	+130
• ביצוע חלקי 86.10%					
משוב 1.0	350	1800			-563
משוב אפ 1	220	274	-15	-6.4	-574
רשף ושח	485	4457	+5	+1.0	+3491

נדל"ן בינוי ופתוח

שם המניה	השער	המחזור	השינוי בנקודות	השינוי ב-%	היצע-ביקוש
אבגנים וש"ח	1044	700			-700
בן-יקר גת 1.0	3713	168	-37	-1.0	-146
• ביצוע חלקי 53.50%					
דרוקר 1.0	— הפסקת מסחר —				
דרוקר 5.0	— הפסקת מסחר —				
עיר 3.0	1650	200	-50	-2.9	-550
רסקו מבוכ	— לא נסחר —				
רסקו רג	— לא נסחר —				

חקלאות

שם המניה	השער	המחזור	השינוי בנקודות	השינוי ב-%	היצע-ביקוש
שב-הר 0.1שח	1788	1267	-64	-3.5	-1104
שב-הר אפ א	628	1169			+1166

טקסטיל והלבשה

כיס גליק 1.0 — לא נסחר —

מתכת ומוצריה

שם המניה	השער	המחזור	השינוי בנקודות	השינוי ב-%	היצע-ביקוש
אקסטון 5.0	— לא נסחר —				
מתכת כרום 1.0	69.0	39708	+4.0	+6.2	+34745
• ביצוע חלקי 90.80%					
מתכת כרום אפ	33.0	40197	+.5	+1.5	+22772

מוצרי בניה

שם המניה	השער	המחזור	השינוי בנקודות	השינוי ב-%	היצע-ביקוש
אלקל ושח	157.5	6635			-752
אלקל אפ 2	64.5	18568	+2.0	+3.2	+3262

מוצרים כימיים, גומי ופלסטיק

שם המניה	השער	המחזור	השינוי בנקודות	השינוי ב-%	היצע-ביקוש
אלון-סק וש"ח	147.0 תב	8047	-14.0	-8.7	-20145
דקסטר 1.0	1920	50.0	+24	+1.3	+150
נקה ושח	4500	88.0	+155	+3.6	+660
ת.ג.ל. 1.0	1780 תב	180	+140	+8.5	+288
ת.ג.ל. 5.0	1980				

עץ ומוצריו, נייר ודפוס

שם המניה	השער	המחזור	השינוי בנקודות	השינוי ב-%	היצע-ביקוש
אורדע פרינט ושח	790 תב	8726	-119	-13.1	-39856

תעשיות שונות

שם המניה	השער	המחזור	השינוי בנקודות	השינוי ב-%	היצע-ביקוש
גולן וש"ח	594	2800	+15	+2.6	+1480
פז-חן וש"ח	379	3600			+2124

השקעה בתעשיה

שם המניה	השער	המחזור	השינוי בנקודות	השינוי ב-%	היצע-ביקוש
מאגרי טכנולוגיה	146.5	19117	+1.5	+1.0	+14783

חברות השקעה

שם המניה	השער	המחזור	השינוי בנקודות	השינוי ב-%	היצע-ביקוש
איתים וש"ח	350	3300	-15	-3.2	-3300
איתים אפ 1	136.5	735	+.5	+.4	+15.0
אמישר בב 1.0	1181 תב	1491	+61	+5.5	+2702
ישום וש"ח	163.0	44670	-7.0	-4.1	-46570
ישום אגח-אפ 1	118.0	48116	+4.0	+3.5	+153695
לגניק ושח	— הפסקת מסחר —				
לגניק 5שח	— הפסקת מסחר —				
עד השקעות וש"ח	1814 תב	111	-202	-10.0	-186
עד השקעות 5ש"ח	820	5.0	-8	-1.0	-5.0

חיפושי נפט

שם המניה	השער	המחזור	השינוי בנקודות	השינוי ב-%	היצע-ביקוש
דלק חיפושינפט0.1	3560	252	+70	+2.0	
• ביצוע חלקי 87.50%					
דלק חיפושינפט5.0	1910	1025	-15	-8	-942
דלק נפט אפ 2	1162	300	-15	-1.3	-200
פז חיפושי נפט	20500	142	-400	-1.9	-163
י.ו.א.ל. 1.0	473	8293			+9547
י.ו.א.ל. אפ 2	125.0	15282			+14846
מ.נ.ב. 1.0	4927	541			+277
ב.נ.ב. 5.0	2247 תב	248	-140	-5.9	-411
פראירי ב 0.03 שח	6480				-270
נפטא ש	503	4518			+4860

משתנים

שם הנייר	מספר עסקות	שער	שער	שינוי ב-%	המחזור
הבינלאומי	14	8522	8522	2.00	5896
הסנה	15	254	254	.79	74524
כלל-סחר	20	446	443	.91	77039
שופרסל ב'	6	9676	9772	2.00	2049
דלק ג'	15	2529	2517	1.00	6452
אפריקה-1	5	38957	38957	1.75	284
אזורים	20	1028	1028	2.49	31691
נכסים ובנ'	7	3031	2942	-1.01	4364
הכשרת הישוב	19	71134	71134	1.75	450
כלל-נדל"ן	4	748	744	1.22	18468
עלית	12	15565	15565	.75	797
פולגת ב'	18	845	845	1.44	34120
[illegible]	9	4259	4259	2.50	3799
אלרון	4	223664	223664	2.00	27
טבע	22	10370	10370	2.50	4213
ים המלח	13	2628	2628	1.00	12244
פטרוכימיים	39	899	894	1.48	89204
נייר חדרה	42	365786	365786	1.25	167
[illegible]	3	13123	13125	1.25	379
כלל תעשיות	41	253	249	.00	435920
[illegible]	12	8136	8136	.25	3090
אלרן ע"ש	12	1064	1040	-.76	11118
חבל"ישר	32	4471	4471	.99	13682
דיסק.השקעות	21	2323	2323	1.26	14471
כלל ישר"ל 10	33	1281	1274	.24	44620

מימוש רווחים באווירה חיובית

★ לאחר ארבעה ימי עליות בבורסה נרשם אתמול מימוש רווחים דה לוקס ★ הנטיה הכללית אתמול במסחר היתה רגועה תוך עליות שערים ★ בבורסה שוררת אופטימיות מאופקת תוך נטיה להגדיל פוזיציות במניות מובילות ★ פעילות ערה בחלק מהמניות החופשיות בתנודות שערים חדות ★ ירידות קלות בבנקאיות. התעוררות בדולר השחור ★ נמשכת פעילות ערה וחיובית במניות מצד בטוחה ובנק הפועלים ★ יצירות כספיות נוספות בקרנות הנאמנות ★ אתמול בערב החל המעקב אחרי המתרחש בוול סטריט

מאת שמואל רוזנבלום *

לאחר ארבעה ימים של עליות שערים נאות ששיאן נרשם שלשום הגיע מימוש רווחים קל שנקלט באווירה נאה וגרם לעידוד ושיפור באווירה הבורסאית. מהיום יתחילו בבורסה לעקוב שוב אחרי המתרחש בשווקים הבינלאומיים ובעיקר אחרי הוול סטריט כמובן. אין ספק שמגמת עליות שערים או יציבות בארה"ב תתרום לשיפור נוסף במסחר אצלנו. גורמי שוק בראשות הקונצרן כלל ובנק הפועלים ממשיכים להחזיק בדעה חיובית לגבי שוק המניות בעתיד הקרוב לאור רמת המחירים האטרקטיבית במניות רבות. גורמים מוסדיים ופרשנים מעריכים כי בבורסות תחל נרשם בטווח הקרוב יציבות ורגיעה בתנודות סבירות. קרנות הנאמנות המשיכו גם אתמול להגות מורימה כספית בינונית. בנ"ע הקשורים עם קונצרן כלל כאי.פי, אלקטרה אינטרגמא, חילן ונוספות נרשמה קליטת הצעים נאה ביותר. בנ"ע אזורים המזוהים בעקיפין עם בטוחה כאסתא נרשמו ירידות. האווירה הכללית החיובית בבורסה מאפשרת תחילת הגינות לספקולנטים שונים, דוגמאות בולטות למגמה זו נראות באחרונה בקונטרסימ, יאה סחף, יעסור, יענ"א, מרלו, לוינשטיין 1, מקס 1, קרטני, ונוספות.

עליות שערים אלה מתאפשרות עקב הירידות התלולות במניות הנ"ל במהלך אוקטובר בלווי סחורות נמוכה או איסוף סחורה ע"י מנהלי תיקים. מנגיות אלה של פעילות ערה במניות קטנות וחופשיות מסגלת לדעת המקורבים את האווירה החיובית בבורסה. פעילות ערה מהרגיל החלה להופיע בעת האחרונה בחלק ממניות הרשימה המקבילה וגם תופעה זו מעידה על חיפוש פרוייקטים מעניינים בשוק. עליה של 10% נרשמה אתמול כפעם השניה בגנית כור. מניות כור נשחקו באורח חד עוד לפני המאזן העגום שפירסמה החברה ולאחריו. הריבית השיקלית שהחלה לרדת לפני כיומיים צפויה לדעת בנקאים להמשיך ולרדת בשיעור קל נוסף, נתון זה בלווי זרימת כספים לקרנות ופעילות אקטיבית מצד גורמים מוסדיים גדולים עשויים יחדיו להביא להמשך התאוששות בבורסה. כל זאת בהנחה שלא יתרחשו ארועים חיצוניים מטרידים.

דולר שחור – התעוררות 1.74

במהלך סוף השבוע נסחר הדולר השחור בשערים שנעו סביב 1.71 לערך. מאתמול מורגשת התעוררות בשער הדולר השחור עקב שמועות חזקות על פיחות קרוב. השער היציג נע באחרונה סביב 1.58 לערך נאף פחות, והפרש לפיכך בין השער היציג לשער השחור הינו 10% לערך. גם החוששים מפני פיחות אינם מעריכים ששיעור הפיחות במידה ויהיה ינוע מעל 7%, רבים חושבים שלכל היותר מדובר בפיחות קטן של עד 5% לערך. יוצא לפיכך ששער הדולר השחור הנוכחי כולל בתוכו את כל החששות מפיחות כלשהוא. כל האמור לעיל בא למרות הכחשות נמרצות מצד האוצר ובנק ישראל אודות פיחות קרוב, ותוך הולשתו המתמשכת של הדולר בשווקים העולמיים. עיקר הביקושים בשוק השחור מתרכזים כידוע במטבעות האירופאים ששערם עלה באורח חד באחרונה גם בשוק השחור שלנו.

מניות בכירות – שחיקה קלה בבינלאומי

מניות בנ"ע הבכירים המזוהים את קצב השווק במסחר השבועי נשחקו באורח תלול בחודש אוקטובר. גם מניית הבינלאומי ירדה באורח חד יחסית של כ-20% אך היא הצליחה לתקן במהירות את שערה בעקבות המאזן הנאה שפירסם הבנק שבעקבותיו נרשמו עליות נאות ביותר.

מבין המניות הבכירות ששערן נשחק באופן בולט והתיקון בהן עדיין קטן ביותר ניתן לראות את מניות פולגת, טבע, אלביט, אזורים, דיסקונט השקעות, אלרון, ים המלח ונוספות. מניות אלה נסחרות בחלקם בתשואה ריאלית שלילית מתחילת השנה. לפנינו דוגמאות למניות כבדות הנסחרות בתשואה נומינלית שלילית מתחילת השנה: אלקטרה 1 2%-, כור 15.7% – אלרון 21.4%-, אורית 42.8%-, הסנה 25.9%-, דובק 7.4%- ורבות נוספות. על ההפסד הנומינלי יש להוסיף 10% פיחות בשער הדולר או לחילופין כ-14% עלית מדד המחירים. תוספות אלה מביאות את שיעור התשואה השלילית לגבוה הרבה יותר. ראוי לציין שמניות אלה נחשבות כידוע לסבירות ביותר ולפיכך שיעור השחיקה הנומינלי הוזר מעט מפתיע.

המסחר במשתנים – עליות 1.39%+

עליות שערים קלות תוך מימוש רווחים מהיר וקל שרור אתמול בזירת המשתנים. בהעדר ארועים חיצוניים מהעולם נמשכה האווירה החיובית בבורסה תוך מעורבות של בטוחה וקרנות בנק הפועלים בעיקר. שני גורמים חשובים אלה מצויים באחרונה בעמדת חשיבה ופעילות חיובית בשוק המניות והם נותנים את הטון הבורסאי החיובי. גורמים בינוניים נוספים נסחפו בעקבות כלל והחלו להגדיל אם אם פורטפוליו בנ"ע שנשחקו חדות במהלך חודש אוקטובר. קרנות הנאמנות הבנקאיות שקיבלו שלשום כ-50 מליון דולר יצירות חדשות וזו גם אתמול לרכישות נוספות מצד הציבור בהיקף בינוני. מעבר הכספים המחודש לקרנות הביא להקטנת הלחצים על מנהלי הקרנות ולפרופורציות נזילות סבירה. מרבית גיוסי ההון החדשים לקרנות נרשמו כמובן בקרנות הסולידיות שהגדילו באחרונה את נתח המניות שבתיקם, רק 25% לערך מהיצירות החדשות הועברו לקרנות המתמחות במניות.

בסיבוב המסחר הראשון נרשמה עלית שערים ממוצעת מתונה 0.85%, בסיבוב השני התחזקה המגמה החיובית ועימה עלית השערים שהגיעה עד 1.39%. המחזור הכספי הגדול ביותר בלט במניות כלל תעשיות 1.5% + 810 אלפי ש"ח. מחזורים כספיים סבירים בלטו במניות, פטרוכימיים 2% + 619 אלפי ש"ח, חברה לישראל 1% + 447 + 0.75% כלל ישראל 10 522 אלפי ש"ח, נייר חדרה 1.25% + 484 אלפי ש"ח, הבינלאומי 2% + 369 אלפי ש"ח, דיסקונט השקעות 1.25% + 310 אלפי ש"ח. גם ביתר נ"יע הנסחרים במשתנים נרשמו מחזורים סבירים או בינוניים בעליות שערים ממוצעות של כ-1.5% לערך. מניות אלרון 2% + וטבע 2.5% + המשיכו גם אתמול בהתאוששותם לאחר מפולת השערים החדה בבורסה האמריקאית בה הן נסחרות במקביל לבורסה בת"א. מניות אזורים שעלו 2.5% המשיכו לרכז אתמול עניין רק לאור שחיקת השערים החדה בהן באחרונה. רק לפני כארבעה חודשים נסחרו מניות אזורים בשער שנע סביב 1600 לערך, לפני חודשיים נסחרו מניות אזורים בשער שנע בין 1300ל-1250 לערך. גיוס ההון באזורים מהציבור בוצע במחירי שוק גבוהים בהרבה (30%) ממחירי השוק הנוכחיים. חברת אזורים פירסמה באחרונה מאזן בינוני ביותר, בבורסה מניחים שהמאזן הבא בחברה יצביע על תוצאות טובות יותר. במסחר בשעות הצהריים נרשמה מגמת הצעים למרבית מניות המשתנים. היצע גדול למרי בכלל סחר נלקח בירידה סמלית של 0.5% במחזור מלא, פעילות דומה נרשמה גם בכלל נדל"ן. ירידה 2.9% נרשמה במפתיע במניות נכסים בנפח פעילות קטן יחסית ותנחמה נמוכה. פעילות ערה בסקרה במניות כלל תעשיות. למניה נרשם היצע התחלתי גדול של 173000 ע.נ. שנלקח באורח נאה ב-1.6% במחזור סביר בסך כ-115000 ע.נ. המעקב על בנבנות קליטה סבירה ביותר. ירידות נוספות נרשמו באלה, פטרוכימיים הלק.

* הכותב מנהל תיק השקעות

שערי קרנות נאמנות

הקרן	מחיר היחידה	מחיר הפדיון	הקרן	מחיר היחידה	מחיר הפדיון	הקרן	מחיר היחידה	מחיר הפדיון	הקרן	מחיר היחידה	מחיר הפדיון
אב	5622.28	5545.72	דוכיפת	513.00	509.54	לפיד	409.82	401.83	ענת	2641.51	2620.99
אבוקה	496.11	486.46	דולב	244.73	242.86	לקס	1884.92	1879.98	עפרוני	492.45	489.12
אגוז	257.60	256.01	דורון	1551.73	1522.85	לשם	366.64	365.11	ערמון	135.28	134.47
אגם	100.97	100.67	[illegible]	268.78	263.62	מבחר	1317.35	1308.85	פלא	1693.73	1682.38
אדיר	1718.07	1706.24	דליה	607.44	597.15	מבטח	5870.66	5846.51	צבר	563.13	559.52
אדום	2487.05	2471.40	דרור	359.20	352.88	מגד	255.64	254.00	צופית	498.75	495.42
אופיר	2017.68	2004.91	דקל	419.35	416.92	[illegible]	3780.60	3787.79	צוק	126.07	126.07
אור	434.19	430.75	הדס	408.03	404.59	מגל			צמיר	1101.41	1093.21
אורין	141.84	148.87	הדר	554.30	545.51	מור	1873.97	1862.33	[illegible]	552.20	544.34
אורלי	287.19	285.14	[illegible]	2739.33	2684.51	מורן	910.59	902.05	[illegible]	1878.26	1866.00
אורן	813.74	808.46	הוד	106.15	105.41	[illegible]	26105.61	25712.89	קלע	2317.04	2312.35
אייל	4128.72	4048.78	[illegible]	151.16	150.28	[illegible]	1001.48	995.15	קשת	103.51	102.87
אירים	3560.49	3440.02	[illegible]	516.89	513.55	מעוף	4749.13	4714.35	רננית	19652.25	19494.95
איתן	768.99	763.49	[illegible]	162.23	161.17	מעין	758.63	754.84	רימון	131.46	131.24
אלון	625.57	620.72	[illegible]	141.33	141.00	מקשה	371.87	370.33	רקפת	877.48	861.24
אלמוג	682.30	677.70	חלמיש	215.02	214.07	מרגלית	1399.49	1390.26	רשף	415.98	413.70
אלפיסם	101.98	99.64	חן	147.43	147.44	מרום	122.45	121.97	שביט	446.10	445.21
ארז	357.30	355.1	[illegible]	1474.07	1461.29	[illegible]	1309.19	1300.76	שחם	342.33	339.95
אש	169.21	165.63	טל	6468.42	6421.08	[illegible]	145.08	144.09	שירה	469.29	466.86
אשל	183.82	182.57	יגל	452.56	449.70	[illegible]	319.72	318.40	שמיר	399.54	396.85
אתרוג	256.48	254.83	יהלום	2420.70	2404.90	[illegible]	517.83	511.37	[illegible]	809.58	798.18
בדולח	2376.58	2361.50	[illegible]	395.17	389.73	נילי	158.09	157.85	שקד	882.86	860.85
ברוש	550.17	546.55	[illegible]	449.43	446.53	[illegible]	694.92	683.14	[illegible]	185.50	184.26
ברק	526.67	523.14	כוכב	351.85	349.55	סגולה	148.09	139.10	תאנה	261.81	260.26
ברקת	310.02	308.59	כחל	134.14	133.23	סלע	361.76	360.18	[illegible]	568.27	567.14
[illegible]	1563.38	1553.42	כלנית	669.94	658.54	סנונית	521.79	518.31	[illegible]	541.45	535.25
גבע	113.28	112.50	כספית	258.81	257.60	ספיר	404.53	402.18	[illegible]	185.70	183.09
גורן	445.66	443.94	כרמל	152.17	150.39	[illegible]	177.71	177.70	[illegible]	239.67	236.31
גיא	101.73	101.03	כתר	1231.18	1217.22	עדיף	387.64	385.29	תמר	197.41	196.03
גיל	3479.36	3415.90	להב	4986.22	4891.83	עדית	812.94	809.89	תרשיש	1488.72	1478.74
גלית	639.63	632.23	למשקיע	124.85	125.51	עידו	493.14	486.10	תשרי	534.61	527.30
[illegible]	365.74	383.13				ענבר	1258.99	1249.38			

ספרית מעריב

הופיעה

מהדורה מחודשת

"עם לבדד ישכון"

מאת: יעקב הרצוג

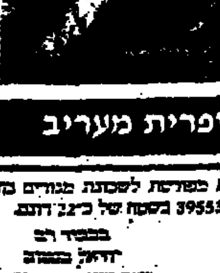

הספר מציג ויכוח עם אומות העולם, ויכוח בינינו לבין עצמנו, מה זכותנו ומה משמעותה של תקומת מדינת ישראל בימינו, ועוד.

להשיג בחנויות ובספריות מעריב:
תל-אביב, דרך פ"ת 72א', טל' 03-332211
חיפה, בן יהודה 29, טל' 04-523689
באר-שבע, קק"ל 90, טל' 057-74850

ספרים מבית טוב – ספרית מעריב

הועדה המקומית לתכנון ובניה אופקים

הודעה על תכנית מפורטת בהתאם לסעיף 77 לחוק התכנון והבניה התשכ"ה 1965.

ניתנת בזה הודעה כי הועדה המקומית לתכנון ובניה אופקים החליטה להכין תכנית מפורטת לשכונת מגורים בחלק מגוש 39553 בשטח של כ-22 דונם.

בכבוד רב
יחיאל בהגוב
יו"ר הועדה המקומית לתכנון ובניה
אופקים

חוק התכנון והבניה
תשכ"ה-1965
מרחב תכנון מקומי שדרות
הודעה בדבר אישור שינוי תכנית מפורטת

נמסרת בזה הודעה בהתאם לסעיף 117 לחוק תכנון והבניה תשכ"ה-1965, כי הועדה המחוזית לתכנון ולבניה מחוז הדרום, החליטה באישור שר הפנים לאשר שינוי תכנית מפורטת הנקראת תכנית מס' 21 03 102 שינוי מס' 61 לתכנית מפורטת.

עיקרי הוראות התכנית: שינוי יעוד משטח מבנה ציבור לשטח מגורים א'.

ואלה הם השטחים הכלולים בתכנית: שטח התכנית: כ-14,920 מ"ר, חלק 32 גוש: 1894 שדרות. אשר הודעה על הפקדתו ביחד עם התשריט המצורף אליה פורסמה בילקוט פרסומים בס' 3317 ביום 31.3.86 עמוד 1667, השינוי האמור שבה – הועדה המחוזית אישרה אותה ביחד עם התשריט המצורף אליה, הופקד במשרדי הועדה המחוזית האמורה וכן במשרדי הועדה המקומית לתכנון ולבניה שדרות. כל המעוניין רשאי לעיין בה ללא תשלום, בימים ובשעות שהמשרדים האמורים פתוחים לקהל.

שלום דנינו
יו"ר הועדה המחוזית
לתכנון ולבניה
מחוז הדרום

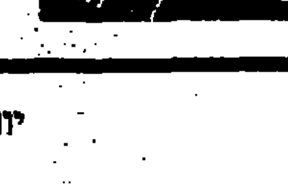

חוק התכנון והבניה, התשכ"ה – 1965

מרחב תכנון מקומי חיפה

הודעה בדבר אישור שינוי תוכנית מתאר מקומית

נמסרת בזה הודעה, בהתאם לסעיף 117 לחוק התכנון והבניה, התשכ"ה – 1965 כי הועדה המחוזית לתכנון ולבניה, מחוז חיפה, החליטה לאשר, באישור שר הפנים, שינוי תכנית מתאר מקומית הנקרא:

תכנית מס' חפ' 1840 – הנאים להקמת בריכות שחיה פרטיות באזור מגורים".

המהווה שינוי לתכניות הבאות:
חפ' 229 – תכנית מתאר של העיר חיפה.
חפ' 229 ב' – הגדלת אחוזי בניה באזור מגורים א'.
חפ' 229 ד' – הגדלת אחוזי בניה באזור מגורים א' – תיקון.
חפ' 229 ה' – קביעת אחוזי בניה מותרים באזור מגורים א'.

התכנית משפיעה על התכנית המופקדת חפ' 1400.

הודעה על הפקדת שנוי התכנית פורסמה בילקוט הפרסומים בס' 3184 התשכ"ה, עמוד 1863.

השינוי האמור, בצורה שבה הועדה המחוזית אישרה אותו, הופקד במשרדי הועדה המחוזית האמורה וכן במשרדי הועדה המקומית לתכנון ולבניה, חיפה, וכל המעוניין רשאי לעיין בו, ללא תשלום, בימים ובשעות שהמשרדים האמורים פתוחים לקהל.

משה גלזר
יושב ראש הועדה
המחוזית לתכנון ולבניה,
מחוז חיפה

כ"ח בתשרי התשכ"ח
21 באוקטובר 1987

מזג האוויר ביעדי הטיסה החשובים של סוויסאיר

	מינימום	מקסימום	
אוסלו			לא נמסר
אמסטרדם	5	8	בהיר
באנגקוק	18	24	גשום
הלסינקי	3	6	מעונן
הונג קונג	25	29	בהיר
וינה	5	8	גשום
ז'נבה	10	14	מעונן
טוקיו	13	14	מעונן
[illegible]	0	12	מעונן
יוהנסבורג	16	26	מעונן
לונדון	7	11	מעונן
ליסבון	14	18	גשום
מדריד	7	19	בהיר
מונטריאול	3	9	בהיר
ניו יורק	7	18	מעונן
סאן פאולו	14	25	בהיר
פריס	11	15	מעונן
פרנקפורט	8	12	גשום
ציריך	8	15	מעונן
ריו דה ז'נרו	15	29	בהיר
שטוקהולם	4	6	מעונן
שיקאגו	9	19	מעונן

swissair

התזמורת הפילהרמונית הישראלית

מודיעה על משרות פנויות
החל מעונת 1988/89
בקבוצת
הצ'לו והקונטרבס

מועמדים מתבקשים לפנות בכתב, עד 30 נובמבר
בצרוף קורות חיים ונסיון מקצועי לת.ד. 11292
תל אביב 61112

חוק התכנון והבניה
תשכ"ה-1965
מרחב תכנון מקומי – שדרות
הודעה בדבר אישור שינוי תכנית מפורטת

נמסרת בזה הודעה בהתאם לסעיף 117 לחוק התכנון והבניה, התשכ"ה-1965, כי הועדה המחוזית לתכנון ולבניה מחוז הדרום, החליטה באישור שר הפנים לאשר שינוי תכנית מפורטת הנקראת מס' 21 03 102 שינוי מס' 62 לתכנית מפורטת.

עיקרי הוראות השינוי: (א) חלוקת מגרש 903 ל-903 א' – 903 ב'. (ב) שינוי יעוד משטח מבנה ציבורי לשטח מגורים. ואלה הם השטחים הכלולים בתכנית: שטח התכנית: 1.675 ד"ר, גוש: 1897 חלקה 903 שדרות. אשר הודעה על הפקדתו ביחד עם התשריט המצורף אליו פורסמה בילקוט פרסומים בס' 3317 ביום 31.3.86 עמוד 1667, השינוי האמור שבה – הועדה המחוזית אישרה אותה ביחד עם התשריט המצורף אליה, הופקד במשרדי הועדה המחוזית האמורה וכן במשרדי הועדה המקומית לתכנון ולבניה שדרות. כל המעוניין רשאי לעיין בה ללא תשלום, בימים ובשעות שהמשרדים האמורים פתוחים לקהל.

שלום דנינו
יו"ר הועדה המחוזית
לתכנון ולבניה מחוז
הדרום

בית ליסין

הקיץ של אביה – **גילה אלמגור** הערב 3.11 ב-21.00, מחר ד' 4.11 מכללת אחוה ב-20.30, ו' 6.11 בית ליסין ב-21.30 **הצגות ה-150, לא תותר כניסת מאחרים**

בעל שימושי מאד מחר ד' 4.11 ב-20.30 – **הצגות ה-100**

יפה ירקוני מחר ד' 4.11 ב-21.00

יתומים מחר ד' 4.11 מופת עפולה ב-21.00, מוצ"ש 7.11 בית ליסין ב-20.30

סטנד אפ קומדי – אתה מצחיק אתה על הבימה עם: **שמוליק וילוז'ני, רמי שטרן, דבי ונולי** ועוד ה' 5.11 ב-22.00

אהוד בנאי והפליטים ו' 6.11 ב-22.00

ג'ורג' וג'ני – ג'ני רבין שרה גרשווין ו' 6.11 בית שמואל ירושלים ב-22.00, מוצ"ש 7.11 בית ליסין ב-21.00

טליה שפירא משחקת עם סיפורים ושירים שבת 7.11 ב-11.00

ההרפתקאה המופלאה – לילדים שבת 7.11 ב-11.30

בלוז לחופש הגדול הערב 3.11 מחר ד' 4.11, ה' 5.11 ב-23.15, **זליג** סרטו הנודע של וודי אלן ו' 6.11 ב-14.30 וב-23.30, מוצ"ש 7.11 ב-23.30, א' 8.11 ב-21.30 וב-23.15

חניון מרווח צמוד לתיאטרון
ויצמן 34 כיכר המדינה תל-אביב
טל הקופה: 216653, 257966

ישראכרט

מחר - תרגיל הג"א במרחב ירושלים

מחר, יום רביעי, 4 בנובמבר, יהיה תרגיל הג"א במרחב העיר ירושלים, בתרגיל ישותפו כוחות המשטרה, מל"ח, מגן־דוד־אדום, כיבוי, פס"ח, גדנ"ע והרשות המקומית, ובמהלכו ישמעו קולות נפץ וצפירות.
אם תהיה אזעקת־אמת, ישמעו צפירות עולות־יורדות.

שביתת עובדי התפעול בנמלים פוגעת קשות ביצוא מישראל

מאת דני גוב

שביתת עובדי התפעול בנמלים גורמת לנזק כבד ליצוא הישראלי. הסיבה שיבוש בהליכי היצוא התקין של יצואנים ישראלים, עיכוב בביצוע הזמנות וביטול חלק מההזמנות בשל השביתה.

מנכ"ל משרד התעשייה והמסחר, יורם בליזובסקי, פנה בסוף השבוע למזכ"ל ההסתדרות, ישראל קיסר וביקש ממנו את התערבות ההסתדרות להחזיר את העבודה לתיקנה של עובדי התפעול בכל נמלי ישראל.

השביתה בסקטור התפעולי בנמלי הארץ, אומר בליזובסקי, גורמת נזק כבד לתעשייה וליצוא.

העובדים שובתים מזה עשרה ימים. השביתה גורמת להאטה בקצב היצוא וביצוע המצגת של יצואנים ואלה אינם מצליחים לעמוד בהתחייבות. הסנקציות שנוקטים העובדים מאפשרות עבודה בהיקף של 25% בלבד לעומת הנורמה הרגילה.

גם נציגי התאחדות התעשיינים פנו לשר התחבורה ולרשות הנמלים כדי שאלה ימצאו פתרונות לשביתה הממושכת בנמלים. השביתה, אומרים התעשיינים, גורמת נזק כבד ליצוא ופוגעת באמינות היצואנים הישראלים. סחורות רבות המיוצאות לחו"ל תקועות ובהן חומרי גלם חיוניים ההכרחיים לתהליכי הייצור ושאינם מגיעים ליעדם, אומרים התעשיינים.

משה שמיר יו"ר אגף האלקטרוניקה והתכנה בהתאחדות אומר, כי אם תמשך השביתה, עלול להגרם נזק בלתי הפיך ליצוא הנמצא היום בלאו הכי בקשיים, בשל הירידה ברווחיות היצוא. (סוף)

באוקטובר הודיעו מפעלים על כוונה לפטר 453 עובדים

ירידה של 38% לעומת חודש קודם

מאת חיים ביאור

בחודש אוקטובר הודיעו מפעלים וחברות לשירות התעסוקה על כוונתם לפטר 453 עובדים. זו ירידה בשיעור של 38 אחוז לעומת מספר העובדים שעל כוונה לפטרם נמסר חודש קודם לכן.

הקבוצה הגדולה ביותר של מועמדים לפיטורים היא ממפעל "שרון טכסטיל" לייצור חוטי כותנה בפתח תקווה, שבעליו – משפחת קרסו – החליטה לסגרו בנובמבר. אם תתממש ההחלטה חרף מאמציהם של גורמים שונים למנוע אותה, ייפלטו מהמפעל 180 עובדים.

מפעלים אחרים שהודיעו על כוונה לפטר עובדים: "פרי ניר" בצומת גולני – 90 עובדים עונתיים; "פרי הגליל" בחצור הגלילית – 50 עובדים עונתיים; מפעל "חירות" בחדרה – 40 עובדים; מועצה מקומית ירוחם – 19; מפעל מתכת "הבונים" שבמתניים – 18; מפעל "בן רגע" לייצור קפה – 43 ומפעל "ברקת טכנולוגיות" בקריית המדע בחיפה – 13.

בתוך כך פנה אתמול שירות התעסוקה למשרד המשפטים בהצעה שתנתן ברירת קנס במקום הגשת תביעות משפטיות נגד עברייני חוק שירות התעסוקה.

המשנה למנכ"ל השירות, עו"ד דוד מגע, מציע כי מעסיק שיקבל עובד שלא באמצעות לשכת העבודה של שירות התעסוקה ייקנס בגין עבירה זו ב־500 שקלים ויאלץ לפטר את העובד.

כן הוא מציע לחייב מעסיק המתכוון לפטר 10 עובדים או יותר למסור הודעה מוקדמת על כך לשירות התעסוקה, בהתאם לסעיף 37 לחוק שירות התעסוקה. העובר על סעיף זה ייקנס בסך 1,500 שקלים.

לדברי מגע, המגמה היא להרתיע את העבריינים מלשוב ולבצע את העבירה ובמקביל לשנות את החוקים המתאימים כך שיאפשרו לשופטים להטיל קנסות כבדים על עבריינים שעניינם נדון בבית המשפט.

שמיר יסייע להקמת מוקד למשקיעי חוץ

ראש־הממשלה יצחק שמיר יפעל להקמת מוקד לשירות משקיעי חוץ במסגרת הבנק לפיתוח התעשיה בתל־אביב. הבטחה זו ניתנה ליו"ר כוח־המשימה הכלכלי ממקס פישר בסוף השבוע, בפגישה שנערכה בין השניים. בפגישה סקרו ראשי כוח־המשימה בארץ ובחו"ל את פעולותיהם בתקופה האחרונה.

כבר לפני חודשים מספר קיבלה הממשלה החלטה בדבר הקמת מוקד לשירות משקיעי־חוץ, בו יוכל המשקיע לקבל במרוכז הדרכה לגבי אפשרויות ההשקעה בישראל. זאת – ביוזמת אנשי כוח־המשימה הכלכלי; אולם עד כה לא יושמה ההחלטה.

ננטש קידוח "אפעה" במסגרת עסקת הנגב

מאת דני גוב

הקידוח המבטיח "אפעה", המבוצע במסגרת פרויקט "עסקת הנגב" השייך לכמה חברות מחפשות – ננטש עקב ממצאים עלובים.

הקידוח הגיע לעומק של 1770 מטרים ונעשו בדיקות חשמליות אשר הועברו לארה"ב לפיענוח. נוכח התוצאות וחוות דעת המומחים, החליטו השותפים האמריקאים והישראלים בפרויקט עסקת הנגב, לנטוש את הקידוח. ההחלטה היתה חד משמעית והוחלט גם, שלא לבצע בדיקות נוספות.

תקציב הקידוח היה 1.8 מיליון דולר וזהו הסכום שהוצא בפועל על קידוח מאכזב זה עד כה.

השותפים הישראלים בעסקת הנגב הם: י.ג.א.ל. ירושלים אויל אקספלוריישן (8%), דלק חיפושי נפט (8%), דלק (2%), נפטא (5%) וחברות פז ופז חיפושי נפט שלהן 6% זכויות בעסקה.

ת.א.ת. לא תגייס הון בבורסה בשל המצב בשוק ההון

מאת דני גוב

חברת "ת.א.ת." המייצרת אבזרי תעופה החליטה, בשלב זה להקפיא את התכניות לגיוס הון בבורסה בתל אביב, זאת לנוכח מצבו של שוק ההון כיום. החברה, כיתר התעשייה התעופתית בארץ, קיבלה באחרונה הקצאה מלקחו על ביטול פרויקט הלביא. היקף הירידה במכירות של החברה עקב כך, תלוי בקצב ובהיקף קבלת הזמנות בגין חלופות. ההשפעה על פעילות החברה, אומר הדירקטור, במונח הקצר עקב ביטול הפרויקט טרם הוברה סופית.

מחזור המכירות של ת.א.ת. הסתכם בחצי השנה ב־12 מיליון שקל מתוכם 9.4 מיליון שקל ליצוא לעומת 9.1 מיליון שקל בחצי האחרון אשתקד – גידול של 41.5%.

הרווח הנקי המתואם הסתכם ב־1.5 מיליון שקל לעומת 864 אלף שקל בדו"ח הקודם. תיק ההזמנות של החברה לסוף יוני השנה מסתכם ב־21.1 מיליון דולר מהם כ־15.8 מיליון דולר ליצוא.

חברת הבת של ת.א.ת. "גאלגרף" ממשיכה בפיתוח ושיווק של בקרים גרפיים. בחצי השנה הראשונה חל קיטון במכירות וברווחיות חברת הבת בהשוואה לתקופה המקבילה אשתקד. הדבר נובע מחוסר יציבות בענף הספציפי ומקשיי חדירה לשוק האמריקאי, עובדה שחייבה הערכות חדשה בשיווק לשוק זה וההנהלה מקווה שב־1988 הערכות זו תתן תוצאות.

משלחת עסקית מיפן תגיע ארצה במחצית נובמבר

מאת דני גוב

משלחת של אנשי עסקים רמי דרג מיפן, אמורה להגיע ארצה במחצית החודש. סגן יו"ר הקונפדרציה של הארגונים הכלכליים ביפן יעמוד בראש המשלחת, שתכלול נציגי מגזרים עסקיים שונים.

נציגי חברות מהמובילות ביפן כמו: מיצואי, מיטסוביסי, טושיבה, סוני, נציגי הבנקים הגדולים כמו הבנק של טוקיו ואקסים בנק היפני, השתתפו לפני מספר ימים בפגישה ביפן בין משלחת תעשיינים מישראל בראשות נשיא התאחדות התעשיינים דב לאוטמן, לבין נציגי ממשל ומשק יפניים.

את הממשלה היפנית ייצגו שני סגני שרים, סגן שר התעשייה וסגן שר החוץ וכן היועץ לעניני חוץ ובטחון של ראש ממשלת יפן. כן נכחו אישים פוליטיים רבים.

במהלך הפגישה הבטיח יו"ר הקונפדרציה של הארגונים הכלכליים התעשייתיים ביפן, סאיטו הישירו, לפתוח בשיחות לקידום הסכם על שיתוף פעולה בין ארגונו לארגונים הכלכליים בארץ.

חברי המשלחת הישראלית ניצלו את הפגישה לסגור מספר עסקות, שנרקמו במהלך הביקור.

קונה דירה? בדוק בטאבו וברשם המשכונות

קונים פוטנציאליים של נכסי מקרקעין בודקים בטאבו (רשם המקרקעין) את מצבו של הנכס המיועד לרכישה.

הבדיקה נעשית ע"י הוצאת נסח. בנסח אמורים להופיע רישומים אודות שעבודים ו/או הערות אזהרה הרשומים בגין הנכס. כאשר אין רישומים כאלה והנכס רשום כדין על שמו של המוכר – אז הכל בסדר לכאורה. למרות זאת, יש לבדוק אם אין שעבודים אצל רשם המשכונות. לרשם המשכונות 5 משרדים ברחבי הארץ ויש לחפש את הרגליים ולבדוק אצל כולם אם אין שעבוד על הנכס.

מנכ"ל חדש ל"חגור"

מאת סופרו הכלכלי של "דבר"

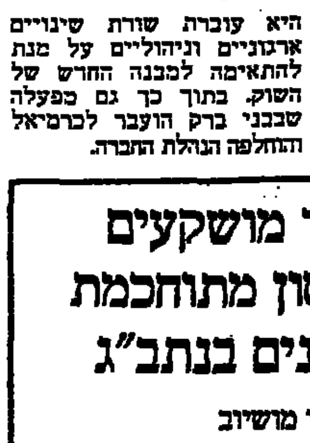
נתן זומר מנכ"ל חגור

נתן זומר, מונה בימים אלה כמנכ"ל חדש של חברת "חגור", השייכת לקבוצת "תיעוש". מינויו של זומר נעשה במסגרת תכנית ההבראה והארגון מחדש של חגור, מפעל המופעל בפיקוחו של מנכ"ל תיעוש, בן ציון בצלאל.

זומר משמש בתיעוש בתפקידי ניהול מאז 1972. ב־1985 מונה גם כמנכ"ל "תעיה תעשיות וייצור", מפעל של תיעוש בכרמיאל העוסק בהלחמות פי.די.סי. ומייצר בעיקר צידניות רכות. זומר ישמש מעתה גם כמנכ"ל חגור.

חגור מייצרת מוצרים צבאיים ואזרחיים מבדי ברזנט ובהם אוהלים, מוצרי מחנאות, תרמילים ותיקים. החברה סבלה בעבר מצמצום השוק הבטחוני, שאליו הופנו עיקר מוצריה ועתה היא עוברת שורת שינויים ארגוניים וניהוליים על מנת להתאימה למבנה החדש של השוק. בתוך כך גם מפעלה שבבני ברק הועבר לכרמיאל והוחלפה הנהלת החברה.

מיליון דולר מושקעים במערכת אחסון מתוחכמת במסוף מטענים בנתב"ג

מאת דוד מושיוב

סכום של מיליון דולר מושקע בימים אלה בבניית מערכת אחסון מתוחכמת במסופי המטענים בנמל התעופה בן גוריון.

מנכ"ל ממ"ן שורש לרר שמסר על כך אמר, כי בגלל היעדר שטחים לפיתוח באיזור המטענים בשדה התעופה היה הכרח למצוא פתרון אשר יוסיף לחברה הקמת מחסן סטנדרטי בשטח של כ־4,000 מט"ר.

בשיטה החדשה אפשר לאחסן חבילות בצורה רב קומתית בכלובי מטען. שינוע הכלובים יעשה בסיוע מלגזות מיוחדות יחידות מסוגן בארץ המצוידות במיכון מיוחד המאפשר להן לעלות ולרדת כמעלית.

מערכת חדשה זו תכנס לשרות כבר בדצמבר השנה באמצעותה יתנהל שינוע המטענים בצורה מהירה ללא מגע יד אדם ובתנאי בטיחות מירביים.

בריטיש טלקום מסרה פרוייקט מיחשוב לסי.סי.איי. מישראל

מאת דני גוב

קונצרן התקשורת הגדול בעולם "בריטיש טלקום" מסר באחרונה לחברה הישראלית "סי.סי.איי." עבודות לביצוע בפרויקט המיחשוב המלא של מערכת המודיעין הטלפוני של החברה הבריטית.

אתמול יצאו את הארץ שני אנשי תוכנה ממרכז הפיתוח הישראלי של סי.סי.איי. לשלושה חודשים לחו"ל כדי להגדיר את חלק הפיתוח שנמסר לחברה המקומית – מערכת מודיעין טלקס ממוחשבת. לאחר תום עבודתם בחברה הבריטית תועתק עבודת הפיתוח למרכז בישראל, לשם פיתוח סופי.

ג'ק מארק, מנכ"ל סי.סי.איי. ישראל מסר, כי חברת סי.סי.איי. העולמית זכתה לפני שנה במכרז של בריטיש טלקום לאספקת מחשבים והרחבת שירותי המודיעין ("14") בסך 25 מיליון דולר.

הרחבת מערכת המודיעין תאפשר לחברה הבריטית למסור במהירות לכל אחד מ־23 מיליון מנוייה כל מספר טלפון, טלקס או פקסימיליה של כל אחד ממנוייה. מספר מרכזי המודיעין הממוחשבים יוגדל מ־9 כיום ל־16 אך מספר המרכזנים (4,000) לא יוגדל עקב ההרחבה.

מרכז ההשקעות יקים מבני תעשייה בקרית ארבע וברקן

ההשקעה מחסלת התקציב השנתי למבני תעשיה באזורי פתוח

מאת סופרנו הכלכלי של דבר בירושלים

מרכז ההשקעות של משרד התעשייה והמסחר החליט להקים מבני תעשיה בקריית ארבע ובברקן וחיסל בכך את כל התקציב השנתי להקמת מבני תעשיה באזורי פיתוח. מנכ"ל משרד הכלכלה משה דוברת מתריע כי התקציב למבני תעשיה באזורי הפיתוח אזל ושהוא רואה בחומרה את ההחלטה לרכז את השקעות בשני ישובים בלבד במקום לפזרן באיזורי פיתוח שונים הסובלים כיום מהעדר מבנים פנויים לתעשייה ומצוקה תעסוקתית.

מנהלת מרכז ההשקעות החליטה אתמול להקים מבני תעשיה בשטח של 25,000 מ"ר בברקן ובשטח של 7,500 מ"ר בקריית־ארבע. ההחלטה התקבלה על־פי הצעת משרד התעשייה והמסחר. משה דוברת שמתח ביקורת על ההחלטה ציין, כי כבר כיום נמצאים בתהליכי בניה באיזור התעשייה ברקן 62,000 מ"ר ושלאחר השלמת התוכנית שאושרה יהיו בברקן כ־100,000 מ"ר מבני תעשיה.

מנכ"ל משרד הכלכלה הודיע עוד על העברת מפעל גדול לתרופות מירושלים לקריית־ארבע. לדבריו, נעשה הדבר במקום לעודד הרחבתו באיזור ירושלים, הסובל ממצוקה תעסוקתית.

יזם ישראלי מקים 15 מרכזי שיווק בכל העולם

מאת דני גוב

15 מרכזי שיווק בינלאומיים יוקמו במהלך השנתיים הקרובות ברחבי העולם על ידי יזם ישראלי, אורי אבנת. אבנת מסר לסופר "דבר" כי המרכזים יוקמו בארה"ב, כמה ממדינות אירופה, יפן, אוסטרליה וישראל.

המרכזים יופעלו בשיתוף עם משקיעים מתחומי המימון הבינלאומי המנהלים מגע מתקדם עם חברת אי.פי.אי. השייכת לאורי אבנת, מי שהיה בעבר מבעליו של משרד הפרסום אבנר, שיפרין, נעמן, ברמן.

יתרונם של מרכזי שיווק אלה הוא במוצרים הייחודיים, בחיסכון בצינורות שיווק ובסיוע לקידום היצוא, שיווק ויצוא למפעלים קטנים ובינוניים. הסכמה עקרונית הושגה כבר לגבי מרכזי שיווק במיאמי, לוס אנג'לס, שיקאגו, סידני, טוקיו, שטוטגארט, פריז, לונדון ומילאנו.

מפולת שערי המניות באוקטובר היתה קטנה מהמפולת של 83

מאת סופר "דבר" בירושלים

ירידת שערי המניות בבורסה בחודש אוקטובר, הקרובה לירידות שחלו בינואר ובאוקטובר 1983, מדד המניות הכללי, ללא בנקים מסחריים ירד באוקטובר ב־18.1 אחוז, בעוד שבעת המפולת בינואר ואוקטובר 1983 ירד המדד ב־20 אחוז בקירוב. מסיכומי הלשכה המרכזית לסטטיסטיקה מתברר כי ירידות בולטות במיוחד נרשמו באוקטובר במניות ענף חיפושי נפט וגז שצנחו ב־30.7 אחוז, חברות תעשיה ירידה של 20 אחוז, חברות להשקעה ולאחזקה – 19.5 אחוז, במדד מניות הבנקים המסחריים נרשמה ירידה של 1.9 אחוז בלבד.

המדד הכללי של אגרות החוב עלה בחודש שעבר ב־2 אחוזים לאחר עליות של 1.3 אחוז בספטמבר ובאוגוסט. עליות של שניים עד שניים וחצי אחוז נרשמו בכל סוגי אגרות החוב, למעט אגרות החוב הצמודות וצמודים למט"ח, בהן נרשמה ירידה של 0.7 אחוז, ובאגרות הצמודות למדד או למט"ח בהן נרשמה עליה של 4.2 אחוזים. המדד הכללי של המניות ירד באוקטובר ב־8.8 אחוזים.

מסיכומי הלשכה המרכזית לסטטיסטיקה מתברר עוד, כי נפח העסקות בבורסה הסתכם בחודש אוקטובר ב־590 מיליון שקל לערך, לעומת 442 מיליון שקל בחודש ספטמבר.

המחזור היומי הממוצע במניות הסתכם בחודש אוקטובר ב־24.1 מיליון ש"ח, לעומת 15.6 מיליון ש"ח בחודש ספטמבר.

וול סטריט/שולה ברומר

רגיעה בוול־סטריט

שוק המניות האמריקאי לאחר ההתמוטטות של ה־19 באוקטובר יותר מאורגן, פחות היסטרי, והרבה יותר רגוע

בתנודות מדד מוקות וקיצוניות תוך כדי ימי המסחר, סיים השוק את השבוע בעליה של 2.19%. מדד הדאו ג'ונס, שסיים את שבוע המסחר ברמה הטובה של 1993.53 נקודות, עלה מסגירת יום שני, יום המסחר הראשון של השבוע, ב־199.6 נקודות.

השוק מקבל צביון יותר רגוע, פחות קיצוני ויותר מאורגן. את ההזדמנות הנוכחית ננצל לצורך הצגת תאוריה, הגורסת את הרעיון שלמרות מה שראינו, עדיין לא ראינו מאומה: ההתרסקות של שוק המניות דגם 1987 הותירה שני מסרים עיקריים:

א. תקופת ה"בול מרקט" מאחורינו.

ב. התנהגות השוק עלולה להיות קשה ומסובכת הרבה יותר.

בירידות דראסטיות מרמת שיא של כל הזמנים: ב־25 באוגוסט השנה 2722.42 לשפל של יום שני ה־19 באוקטובר, 1738.74 איבד המדד 36.1%. הכינוי המדוייק לתאור שוק המניות של חודש אוקטובר כבר אומץ ע"י מרבית עיתוני העולם. עברית: התרסקות. אנגלית: "CRASH". תופעה כל כך קיצונית היא נדירה בוול־סטריט, אך הסטטיסטיקה מלמדת, שלאחר אירוע שכזה נרשמת כמעט באופן אוטומאטי התאוששות. התאוששות שברוב המקרים מהירה כ־50% מערך הנפילה. הפעם, ההתאוששות היא בסדר גודל של כ־35% או בנקודות – כ־984 מרמת אוגוסט הגבוהות. בכל מקרה, מה שנרשם כמגמת עליה מחצית השבוע שעבר ואילך, היתה התנהגות אוטומאטית שהמומחים מכנים אותה התנהגות שלאחר הנפילה (POST CRASH).

תופעה זו מתקבלת באופן נורמאלי, בברכה ע"י משקיעים קטנים כמו גם מומחי השוק, למרות היותה תופעה זמנית, ומגמת הירידה לא תאחר לבוא. שוק "דובים" (תפיסת מגמה הפוכה משוק "שוורים") תפקידו לתקן את תופעות "העודף" של שוק שוורים מתמשך.

★

שוק הבול מרקט האחרון, שסופו אוגוסט 1987, החל, לדעת רבים, דווקא בדצמבר 1974. כמעט 13 שנים. שוק דובים הוא בעל יכולת קיום של שליש או רבע ממשך שוק השוורים שקדם לו, ובכלל: ככל שהוא דראסטי יותר, הוא נמשך זמן קצר יותר.

התיקון הנוכחי היה אלים וקשה, ובעלי התאוריה מקווים שעובדה זו תקצר את חייו, למרות שקשה להאמין שמשך "בול־מרקט" כה ארוך יסתיים בתקופת תיקון קצרה של חודש – חודשיים.

★

הרבה נאמר על כך שההיסטוריה חוזרת על עצמה ולמרות זאת אין שוק אחד דומה למשנהו, אבל דומה שהמשוואה המתבקשת ביותר היא זו של השוק דגם 1929. בתקופה זו צנח המדד מרמת שיא הגבוהה של ספטמבר 381.17 לשפל של נובמבר 198.69 ולאחריו תיקון חיובי ניכר, שנשא את השוק לעבר 294.07 נקודות, באפריל 1930. התאוששות זו כיסתה כ־52.4% מהנפילה הגדולה. אולם ביולי 1932 נרשמה רמת מדד של 41.22 נקודות. המבין יבין והמעוניין להסיק מסקנות – ילמד מתוך הנאמר.

מסקנות: ניתוח שוק המניות הוא צרוף של מספר ארועים: הסתברויות, מעט ידע, הרבה מזל, ואולי, מעבר לכל – אינטואיציה.

משק עולמי / ביל כספי

ירידות חדות בשערי הריבית

שערי ריבית הדולרים	
ריבית בסיסית (PRIME)	9
ריבית לנכיון שטרות	6
ריבית לקרנות הפדרליות	6.88
ריבית ליבור חצי שנתי	7.94
ריבית ליבור – חצי שנתי	
ליש"ט בריטי	9.25
מרק גרמני	4.63
פרנק שוויצרי	4.31
גילדן הולנדי	5.63
יאן יפני	4.81

המשבר הפיננסי בעולם כבר גרם לירידה גדולה בשערי הריבית. בארה"ב שערי הריבית הדולרים הניידים ירדו ויש אומרים שגם שערי הריבית הקבועים, הריבית לניכיון שטרות, הריבית המוצעים של המשק האמריקאי והריבית הבסיסית, עשויים לרדת.

שתיים הן הסיבות לירידת שערי הריבית הדולרית. הבנק המרכזי מעודד את הבנקים המסחריים לעשות זאת כדי להגדיל את כדאיות ההשקעה במניות ואילו השערים יורדים באופן טבעי לאור ההזרמה האדירה של הבנק המרכזי האמריקאי. הדולרים הרבים הללו לחצו את שערי הריבית כלפי מטה.

ירידה בשערי הריבית נרשמה גם במרכזים האחרים, בעיקר בלונדון, שם שערי הריבית הניידים לחצי שנה ירדו ל־9.25 אחוזים לשנה ירידה שבועית של 11.4 נקודות האחוז. שערי הריבית ירדו גם במערב גרמניה ובשוויץ, כי גם שם יש הזרמה גדולה של מזומנים.

בטוקיו, למרבה ההפתעה, שערי הריבית לא ירדו, כי ההזרמה שם אינה גדולה.

עתה לוחצים האמריקאים על גרמניה ויפן להוריד את שערי הריבית ולא מן הנמנע שהם יעשו זאת השבוע. גם בארה"ב צפויה ירידה נוספת בשערי הריבית וזה עשוי לגרור גם את טוקיו.

ירידה תלולה בשער הדולר

מטבע	שער	שינוי שבועי באחוזים
ליש"ט בריטי*	1.722	−2.1652
מרק גרמני	1.728	−2.8668
פרנק שווצרי	1.4275	−2.8581
פרנק צרפתי	5.86	−1.5539
גילדן הולנדי	1.947	−2.7229
יאן יפני	138.3	−2.3305
דולר קנדי*	0.7599	+0.3671
שקל ישראלי	1.5743	−1.5016

השינוי בשער הדולר. * השער ביחס לדולר

שבוע סוער ועצבני עבר על שוקי הכספים בעולם, והרושם הוא שהמשבר הפיננסי עבר משוקי המניות לשוקי הכספים.

במשך מרבית ימי השבוע הדולר האמריקאי סבל מהיצעים עצומים ועקב כך שערו ירד ביחס לכל המטבעות החשובים וזה כולל את השקל אך לא את הדולר הקנדי למרות המעורבות המסיבית של הבנקים המרכזיים, שרכשו דולרים כדי לבלום את מפולת הדולר.

הסיבה לירידת שערו של הדולר נובעת מהחשש שהמשבר הפיננסי בעולם יחייב הורדת שערו של הדולר, כדי להקטין את הערך הריאלי של הדולרים המסתובבים בעולם ומחפשים השקעות. מומחים כלכליים דיברו על הצורך להפחית את שער הדולר בעשרה אחוזים. הדולר גם ירד בגלל חשש לאינפלציה גדולה בארה"ב, לנוכח הזרמת הדולרים האדירה מצד הבנק המרכזי של ארה"ב, אשר ניסה לספק אשראי לכל דורש, או ליתר דיוק לכל דורש אשראי כדי לרכוש מניות: ובדרך זו לבלום את ירידת שערי המניות.

משבר הדולר החריף לנוכח חילוקי הדעות הקשים בין ראשי הכלכלה העולמית. האמריקאים הכחישו כל כוונה לאפשר לדולר לגלוש לרמת 1.6 מרק, כפי שהאשים אותם נשיא הקהילה האירופית, אך אמרו שכל הסדר בינלאומי יחייב להוריד את שערי הריבית של מערב גרמניה ויפן. שר האוצר הגרמני שככל הנראה לא מתלהב מהורדת שערי הריבית הודיע שכל כינוס של המדינות התעשיות הגדולות בימים הקרובים יזיק ולא ייטיב אמר ולא פירש.

אך למרות התסיסה הרבה בשוקי הכספים ולמרות ירידת שערו של הדולר ביום ששי המצב נרגע ויש מומחים שסבורים שגם שוקי המניות וגם שוקי הכספים מצאו שיווי משקל חדש ורמת שערים סבירה.

המשבר הפיננסי פוגע בביקוש למתכות

מחירי הקומודיטיס		
זהב (אונקיה)	467.75	דולר
כסף (אונקיה)	6.99	דולר
פלטינה (אונקיה)	515.75	דולר
נחושת (טונה)	1192	ליש"ט
אלומיניום (טונה)	1056	ליש"ט
קפה (טונה)	1278.5	ליש"ט
סוכר לבן (טונה)	191	דולר
גרעיני חיטה (בושל)	2.9652	דולר
כותנה (ליברה)	0.6673	דולר
נפט ברנט (חבית)	18.93	דולר
נפט דובאי (חבית)	17.20	דולר

המשבר הפיננסי פגע קשות בביקוש למתכות יקרות ובסיסיות כאחד.

מחירי המתכות הבסיסיות שמחירן נקוב בלירות שטרלינג סבלו שבעתיים. הם סבלו מהחשש לירידת הביקושים בגלל משבר כלכלי צפוי מהעליה בשער הליש"ט אשר חייב הוזלות כדי להתאים מחירים.

בשוק המתכות היקרות היתה חלוקה ברורה בין הזהב שמשמש בעיקר כאמצעי השקעתי ולתעשיית התכשיטים והפלטינה והכסף המשמשים בעיקר כמתכות תעשייתיות. שני האחרונים ירדו ביותר מעשרה אחוזים השבוע, ואילו מחיר הזהב נשאר בעינו.

ירידות המחירים במתכות בסיסיות היו חדות. מחירי האלומיניום והניקל ירדו ב־6%. הירידה במחיר האלומיניום ממחישה את המשבר, שכן המחיר ירד למרות הביקושים התעשייתיים הטובים במזרח הרחוק.

מחיר הנפט ירד מסיבות דומות – חשש לירידת הביקוש, בגלל משבר כלכלי צפוי.

עליה גדולה בגרעון המסחרי של ספרד

הגרעון המסחרי של ספרד עלה מאוד השנה. ב־9 החודשים הראשונים של שנת 1987 הוא עלה ב־74.5 אחוזים ל־1.308 ביליארד פזטות שהם כ־10.26 מיליארדי דולרים. הגרעון של ספרד עם מדינות השוק גדל בצורה מטאורית, ביותר מתשע מאות אחוזים, ל־443 מיליארד פזטות לעומת 49 מיליארדים בתקופה המקבילה אשתקד.

הסיבה לגרעון היא, הצטרפות ספרד לשוק המשותף: משק פרוטקציוניסטי נאלץ לחשוף את עצמו והדבר גרם להרבה פשיטות רגל של חברות לא יעילות ולעליה גדולה ביבוא שהוא עכשיו חופשי.

כך לדוגמה, יבוא מכוניות אירופיות עלה ב־90 אחוזים, יבוא נעליים ב־63 אחוזים ויבוא ביגוד ב־50 אחוזים. מומחים בספרד סבורים שהמשק הספרדי יתרגל למצב החדש ואז יקטן הגרעון המסחרי.

הרפורמה הכלכלית בסין עשויה להיבלם

חוגים פוליטיים בפקין הביעו את החשש שהרפורמות הכלכליות אשר הונהגו לפני הוועידה של המפלגה הקומוניסטית הסינית יעוכבו, עקב התנגדות נמרצת של החוגים השמרניים במפלגה וגם בגלל ההרעה במצבה הכלכלי של סין שסימניה אינפלציה, שחיתויות כלכליות והתעשרות קלה.

למרות שבאופן רשמי האינפלציה מגיעה ל־9% לשנה סבורים מומחים שהיא מתקרבת יותר ל־15%.

הסעיפים הבעייתיים ביותר שיידונו בוועידה הם אלו המתייחסים לחוק פשיטת הרגל, חוק הנפקת מניות וחוק העסקת אנשים על ידי עסקים פרטיים. זה האחרון מעורר חלחלה בגווארדיה הוותיקה של המפלגה אשר חוששת מהתנגשות אידיאולוגית עם תורת מרקס.

רכבת מהירה גם באירופה

מדינות אירופה החליטו לבנות רכבת סופר מהירה. לאחר התלבטויות רבות החליטו שרי התחבורה של כמה ממדינות השוק האירופי לגשת לביצוע והקציבו לשם כך 7.8 מיליארדי דולרים.

הרכבת המהירה היא בעלת חשיבות כלכלית עצומה לאירופה שכן היא תוכל להוביל משאות ונוסעים בנתיב יבשתי במהירות של 300 קילומטר לשעה.

עם השלמת המנהרה שתקשר בין צרפת ובריטניה אפשר יהיה להגיע ממרכז לונדון למרכז פריז ב־178 דקות. טיסה בין לונדון לפריז במטוס עם ההמתנה בשדות התעופה אורכת יותר. הרכבת המהירה תקשר בשלב ראשון את בריטניה, גרמניה, צרפת, הולנד ובלגיה.

שערי מטבע חוץ ביום 2.11.87

המטבע	בנקנוטים – לאומי קניה	לאומי מכירה	הפועלים קניה	הפועלים מכירה	דיסקונט קניה	דיסקונט מכירה	העברות והמחאות – לאומי קניה	לאומי מכירה	הפועלים קניה	הפועלים מכירה	דיסקונט קניה	דיסקונט מכירה	שער יציג
1 דולר ארה"ב	1.52	1.59	1.53	1.60	1.53	1.60	1.5583	1.5777	1.5593	1.5787	1.5593	1.5789	1.5679
1 מארק גרמני	0.88	0.93	0.89	0.93	0.89	0.93	0.9070	0.9183	0.9073	0.9187	0.9068	0.9182	0.9117
1 ליש"ט	2.63	2.75	2.65	2.78	2.65	2.78	2.6990	2.7326	2.6975	2.7312	2.6975	2.7314	2.7128
1 פרנק צרפתי	0.26	0.27	0.26	0.28	0.26	0.28	0.2673	0.2706	0.2677	0.2710	0.2675	0.2708	0.2689
100 ינים יפאניים	1.10	1.16	1.11	1.17	1.11	1.16	1.1321	1.1462	1.1324	1.1465	1.1315	1.1457	1.1378
1 גילדן הולנדי	0.79	0.82	0.79	0.83	0.79	0.83	0.8055	0.8156	0.8058	0.8159	0.8043	0.8144	0.8099
1 פרנק שוויצרי	1.07	1.12	1.08	1.13	1.07	1.13	1.0978	1.1114	1.0981	1.1118	1.0969	1.1107	1.1034
1 כתר שוודי	0.25	0.26	0.25	0.26	0.24	0.26	0.2528	0.2559	0.2529	0.2561	0.2527	0.2558	0.2541
1 כתר נורבגי	0.23	0.24	0.24	0.25	0.23	0.25	0.2394	0.2424	0.2399	0.2429	0.2393	0.2423	0.2411
1 כתר דני	0.23	0.24	0.23	0.24	0.23	0.24	0.2347	0.2376	0.2347	0.2376	0.2346	0.2376	0.2360
1 מארק פיני	0.36	0.38	0.36	0.38	0.36	0.38	0.3684	0.3730	0.3685	0.3731	0.3683	0.3729	0.3706
1 דולר קנדי	1.16	1.21	1.17	1.22	1.16	1.22	1.1841	1.1989	1.1862	1.2010	1.1839	1.1988	1.1915
1 דולר אוסטרלי	0.99	1.09	1.02	1.10	1.03	1.10	1.0581	1.0715	1.0588	1.0720	1.0618	1.0752	1.0647
1 ראנד דרא"פ	0.51	0.61	0.47	0.79	0.50	0.69	0.7838	0.7936	0.7841	0.7939	0.7852	0.7951	0.7881
10 פרנקים בלגיים	0.42	0.44	0.42	0.45	0.42	0.44	0.4315	0.4369	0.4323	0.4377	0.4332	0.4387	0.4358
10 שילינגים אוסטריים	1.26	1.31	1.27	1.33	1.26	1.32	1.2879	1.3039	1.2892	1.3053	1.2875	1.3037	1.2944
1000 לירטות איטלקיות	1.20	1.26	1.21	1.29	1.21	1.29	1.2321	1.2474	1.2335	1.2489	1.2326	1.2481	1.2385
1 סל (ECU)	—	—	—	—	—	—	1.8684	1.8917	1.8711	1.8945	—	—	1.8801
1 דינר ירדני	4.30	4.57	4.42	4.70	4.34	4.63	—	—	—	—	—	—	4.4685
10 לירות לבנוניות	—	—	0.08	0.09	0.02	0.03	—	—	—	—	—	—	0.0279
1 לירה מצרית	0.66	0.70	0.65	0.69	0.61	0.67	—	—	—	—	—	—	0.7526

هكذا من الأصل

במחצית שניה מצוינת מוטטה מכבי ת"א את החולונים 78:92

מאת משה כהן

שחקני מכבי ת"א הוכיחו אמש, כי מקומם עדיין בצמרת. בגבורתם השוחק, במשחק הצמרת מול הפועל חולון, חייב להראות את יריבותיה של האלופה בצמרת.

אין ספק, כי מכבי ת"א תמשיך גם השנה לרוץ בצמרת הטבלה ויריבותיה יאלצו להזיע כדי לנסות להדיחה מהכתר. הפועל חולון איכזבה במחלקה החלש. אולם, לזכותו של ברדן קסלר עומד צוות שחקנים טוב, שמסוגל לעשות צרות צרורות לרוב הקבוצות.

אליצור נתניה, ללא חווה דיקסון ה"כוח", מכסיקה ל"בלוע". אבל מול הפועל חיפה הדבר הספיק לה לזכות בנצחון. גם גליל־עליון נהנתה ממשחק קל מול קבוצתה החלשה של מכבי נתניה.

מכבי חיפה הצליחה להתאושש מסידרת הפסדיה האחרונים, כשזכתה בנצחון ביתי מול הפועל ירושלים, שחקני מכבי ר"ג ראויים לשבחים בנצחונם השני תוך ארבעה ימים. יריבתם, בית"ר ת"א, להווה עדיכה את אכזבת העונה ושחקניה יאלצו כנראה להתמודד עד לסיום העונה נגד הירידה לליגה הארצית.

הליגה הלאומית

	הקבוצה	משח'	נצ'	הפס'	סלים	נק'
1.	מכבי ת"א	5	5	0	404:470	10
2.	גליל עליון	5	4	1	365:451	9
3.	הפועל חולון	5	4	1	391:425	9
4.	הפועל ת"א	4	4	0	300:379	8
5.	אליצור נתניה	5	3	2	358:416	8
6.	אליצור רמלה	5	2	3	454:435	7
7.	מכבי חיפה	5	2	3	448:442	7
8.	מכבי ר"ג	5	2	3	470:415	7
9.	הפועל י-ם	5	2	3	456:445	5
10.	הפועל חיפה	5	1	4	382:352	5
11.	בית"ר ת"א	4	1	3	377:347	5
12.	מכבי נתניה	5	0	5	471:379	5

עובדות ומספרים

מכבי ת"א 92 (42)
הפועל חולון 78 (41)
המצטיין: מיקי ברקוביץ
שופטים: הגן וזורניק
צופים: 8500
מגרש: יד־אליהו
★ מכבי ת"א: בארלו (20), ברקוביץ (19), מאגי (17), ג'מצ'י (13), סיבס (12), דניאל (11).
★ הפועל חולון: דאוסן (34), בורמור (22), אוראבג' (8), זיסמן (6), אלימלך (4), טרי ומאור 2 כ"א.

מכבי ר"ג 80 (33)
בית"ר ת"א 79 (43)
המצטיין: אמיר בינו
שופטים: בירנר וקליילי
צופים: 600
מגרש: הפועל עיר
★ מכבי ר"ג: מאיו (25), ריבליס (18), בינו (17), קיליגנ (12), סוורצבן (4), אהרידיי תאודי 2 כ"א.
★ בית"ר ת"א: ליבפבין (30), ליבזבורג (18), בוזו (16), קשבי (9), מוסקוביץ (4), הואארד (2).

מכבי חיפה 89 (41)
הפועל י-ם 78 (36)
המצטיין: ג'ו ביניון
שופטים: רוזובניק ותריבן
צופים: 1500
מגרש: רוממה בחיפה
★ מכבי חיפה: ביניון (25), רוזנברג (17), פלוארס (15), גורדון (12), שטיינהאור (11), ספע (9).
★ הפועל ירושלים: בנב (16), הוך (16), האריסון (15), קנז (12), בראון (10), מילר (7), אסלס (2).

הפועל ת"א 99 (48)
אליצור רמלה 72 (35)
המצטיין: ליבנון כאונגס
שופטים: הרבן והבות
צופים: 1700
מגרש: אוסישקין
★ הפועל ת"א: כאונגס (29), זלוטיקמן (24), פריסמן (16), אימוס (12), מרמר (10), לאסוף (6), דקל (2).
★ אליצור רמלה: מקגואו והוכנסר 22 כ"א, ויליאמס (10), ביקני (7), פולק (6), גינדלבן (5).

אליצור נתניה 81 (50)
הפועל חיפה 72 (36)
המצטיין: אור גורן
שופטים: עמית והגב
צופים: 500
מגרש: נתניה
★ אליצור נתניה: גורן (28), פייר (15), נברהון (13), מאלוביק (10), לוקאס (9), ברכה (6).
★ הפועל חיפה: יוסטון (26), רוזרסט (15), קסקי (15), שמ־טוב (11), נדדים (3), וולס (2).

גליל־עליון 95 (42)
מכבי נתניה 62 (29)
המצטיין: בריד ליף
שופטים: ליבנר ואבודערי
צופים: 1200
מגרש: כפר גלעדי
★ גליל־עליון: ליף (18), הנפלה (17), פריסון (16), מרטין (16), בורדי (14), פליישר (5), כהן (4), בן עזר (3), מנלון (2).
★ מכבי נתניה: בראון (13), בלאס (13), קרמר (11), שכטר (8), רוס (8), נוהר (7), בספי (2).

מלך הסלים

1.	דאוסן (חולון)	146
2.	ליף (גליל)	132
3.	ביניון (מ. חיפה)	129
4.	יוסטון (ה. חיפה)	123
5.	מקגוו (א. רמלה)	116

הכוכב

מיקי ברקוביץ הוכיח אמש שוב, כי הוא מהווה תופעה יוצאת דופן בקרב שחקני הכדורסל בארץ. ברקוביץ לא נבהל מישיבתו הממושכת על ספסל המחליפים וכניסתו גרמה למפנה במשחק.

המחזור הבא

מכבי נתניה – אליצור רמלה
מכבי ר"ג – הפועל ת"א
הפועל חיפה – בית"ר ת"א
הפועל י-ם – אליצור נתניה
מכבי ת"א – מכבי חיפה
גליל־עליון – הפועל חולון

החמישיה

מיקי ברקוביץ	(מכבי ת"א)
ג'ו ביניון	(מכבי חיפה)
אמיר בינו	(מכבי ר"ג)
עמוס פריסמן	(הפועל ת"א)
אור גורן	(אליצור נתניה)

ה"אדומים" לא חסו על ויליאמס

מאת יוסי משורר

שחקני הפועל ת"א זכו אמש בנצחון ביתי קל מול ארל ויליאמס וחבריו מאליצור רמלה – 72:99 (35:48).

ה"אדומים" ניצו ביכולת קליעה מעולה של ליבנון כאונגס והיים זלוטיקמן וברכיה מבחק נבון של עמוס פריסמן. יכולתה של ת"א לא הוטל בספק בכל מהלך המשחק ונראה היה, כי הרמלאים הניפו דגל לבן עוד לפני שריקת הפתיחה.

את אכזבת המשחק היווה ארל ויליאמס, שהבטיח לתת הצגה לחבריו לשעבר, אבל עקבותיו הרבה היתה בעוכריו. אוהדי רמלה לא השלימו בתום משחק עם תבוסת קבוצתם וחלקם התפרע. המשטרה נאלצה להתערב ורק לאחר שכמה מהמתפרעים נעצרו, שב הסדר על כנו.

ביניון החזיר החיוך לחיפאים

מאת יצחק צ'יבין

קבוצת מכבי חיפה הצליחה אמש להשיב לעצמה מעט מכבודה הפגוע, לאחר שגברה על הפועל ירושלים בתוצאה 78:89 (36:41).

החיפאים חייבים את נצחונם לכוכבם שחום העור, ג'ו ביניון, שקלע ללא עוררין ביתרון לסלים. גם לרוזנברג ופלוארס היו דקות טובות.

האורחים מעיר הבירה איכזבו קשות. משחקנים כמו בנב והוך ניתן היה לצפות להרבה יותר. המשחק היה חד־צדדי ברוב שלביו. החיפאים שיחקו בשאפתנות רבה ולא אפשרו ליריבתם לחולל מהפך.

יכולת בינונית הספיקה לתבוסה

מאת נדית רותן

שחקני הפועל גליל־עליון לא נאלצו אמש לגלות את מלוא יכולתם, כדי להביס את קבוצתה החלשה של מכבי נתניה בתוצאה 62:95 (29:42).

שחקני הגליל נתקלו בדי"כ חלש וחסר יוזמות. המשחק היה חד־צדדי ברוב שלביו ורק החילופים הרבים, שביצע מאמן הגליל, איפשרו לנתנייתים לשוב בכבוד לביתם.

רק בעשר דקות הפתיחה חזו הצופים במשחק שקול, אבל ליף ופריסון, בסידרת פריצות מהירות, הצליחו ל"ברוח". בהמשך עשו שחקני הגליל במגרש ככל העולה על רוחם והאוהדים הרבים קיבלו לא אחת בתשואות את מבצעיהם הנאים של ברד ליף ונדב הנפלה.

נשים

הפועל גלבוע – הפועל ירושלים 50:61; אליצור ת"א – מכבי קרית־מוצקין 46:65; הפועל ת"א – בני יהודה ת"א 70:72; הפועל גבעת־חיים – מכבי ת"א 51:66; הפועל חיפה – אליצור קרית־אונו 73:78; אליצור פ"ת – אליצור ראשל"צ 59:40.

הר"ג הכניעו את הת"א בערד

מאת יובל קרני

קבוצת בית"ר ת"א בצרות. אמש נוצחו שחקני ה"מנורה" ע"י קבוצתה החלשה של מכבי ר"ג בתוצאה 80:79 (43:33).

אין ספק, כי משבר חריף פוקד את הנהגת של פנחס גרשון. בשחקם חסר בטחון וניכר, כי הם עוברים משבר חריף.

הדבר אינו ממעיט מהישגם הכרוש של שחקני עיר הגנים, שתוך ארבעה ימים זכו בשני נצחונות מרשימים. הרמתגנים נהנו ביכולתו הטובה של שחקן שחום העור, מאיו, וכל גיר ריבליס, ששיחק בהקרבה רבה מתחת לסלים.

חובבי המשחק בערד נהנו ממאבק חריף ומרתק, שהוכרע רק בשניות האחרונות. שריקת הסיום נתנה את האות לשמחה גדולה בקרב שחקני ועסקני מכבי ר"ג.

יכולת קליעה מעולה של גורן

מאת דוד בכר

גם יכולת בינונית הספיקה אמש לקבוצת אליצור נתניה לגבור בביתה על קבוצתה המאכזבת של הפועל חיפה – 72:81 (36:50).

הנתנייתים שיחקו ללא שחקנם שחום העור, חווה דייסכן, שעומד לעזוב בימים הקרובים את הארץ. פרט לאור גורן, שהציג יכולת קליעה מעולה, שיחקו שאר הנתנייתים מתחת לרמתם הרגילה.

האורחים, מעיר הכרמל לא הצליחו לשחזר את יכולתם הטובה במשחק ה"דרבי" החיפאי.

לאחר מחצית ראשונה שקולה, עברו הנתנייתים לסמירה איכית להצגת הדבר זה חרץ למעשה את גורל המשחק.

קרית־אתא תארח כפ"ס בכדורעף

מאת אבי פלד

בוקר משחקי הליגה הלאומית בכדורעף יהיה הערב בקרית־אתא, שם תארח הקבוצה המקומית את הפועל כפר־סבא. שתי הקבוצות טרם נוצחו העונה.

משחק מסקרן נוסף יהיה בין הפועל בת־אשר לבין הפועל בת־ים.

יתר המשחקים: מכבי פ"ת – הפועל רמת־אביב, א.ס. רמת־השרון – הפועל העוגן, הפועל איחוד עירוני – הפועל טירה, הפועל המעפיל – מכבי חיפה.

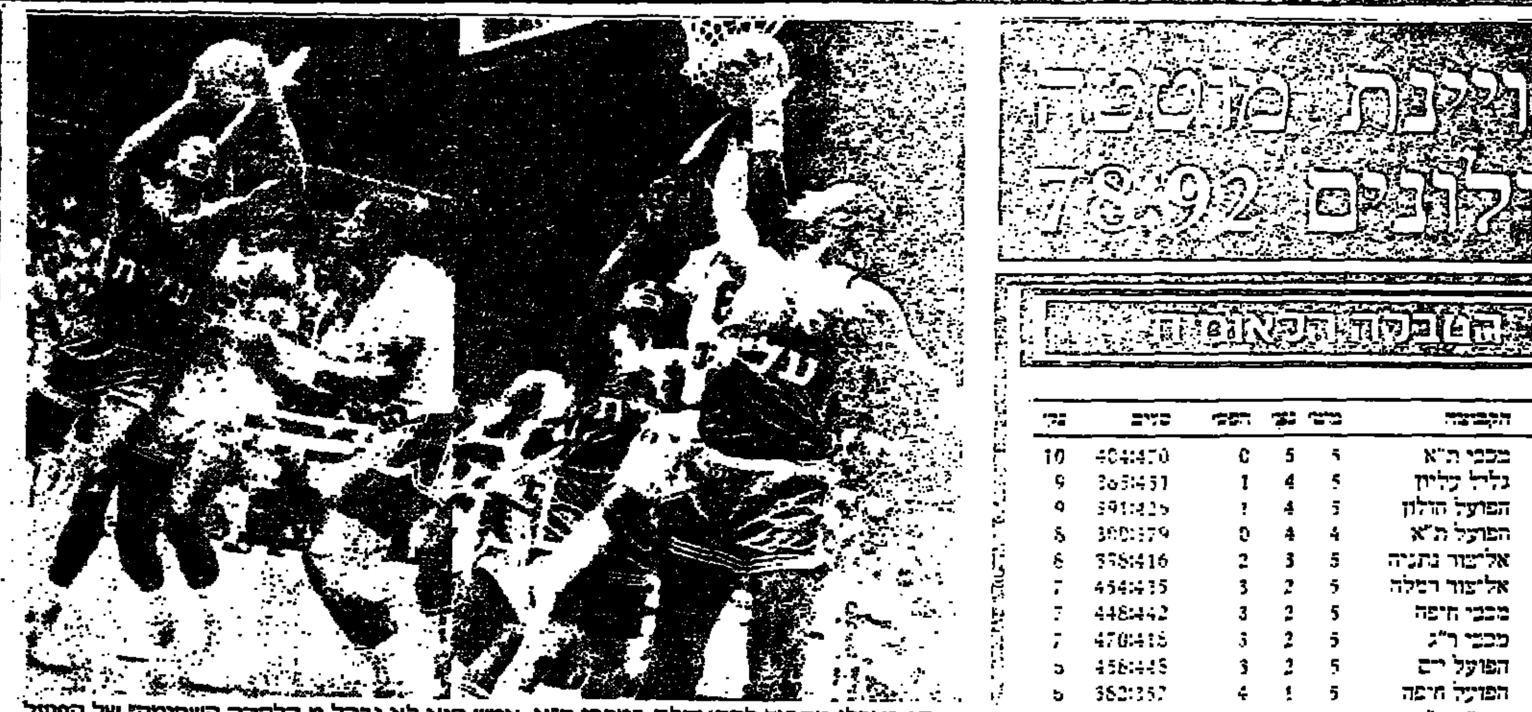

קן בארלו מתחיל להתאקלם במכבי ת"א. אמש הוא לא נבהל מ"הלהקה השחומה" של הפועל חולון. מימין הוא בולם בהצלחה את בורמור ומשמאל הוא נראה בניסיון קליעה מוצלח כסל, מתחת לאפם של דאוסן ובורמור. (צילום: א. קנפר)

בריטניה סוערת בעקבות הגשת תביעה פלילית נגד כדורגלנים

סערת רוחות ויכוח ציבורי נוקב פרצו באנגליה בעקבות ההחלטה להגיש כתבי אישום בבתי דין פליליים נגד ארבעה כדורגלנים בגלל התכתשויות במהלך משחק ליגה.

נשיא התאחדות הכדורגל האנגלית, ברט מיליצ'יפ, אמר: "אני מתריע. אמנם, מסכנרכים גבהים של התנהגות ספורטיבית, אולם אין מקום להתערבות של המשטרה בעניני כדורגל".

הרקע לפרשה היחודית, שאין לה תקדים בכדורגל באירופה, הן ההתהלכות, שהחליפו ביניהם כדורגלני ריינג'רס וסלטיק, שתי היריבות הספורטיביות הגדולות מהעיר גלזגו, במשחק הליגה לפני שבועיים. בין שתי הקבוצות שוררת יריבות מסורתית, המונעת גם ע"י ניגודים דתיים של קבוצות האוהדים שלהן.

כתבי האישום בגין פגיעה בשלום הציבור הוגשו ביום א' האחרון נגד שלושת הכדורגלנים האנגלים של ריינג'רס, כריס וודס, טרי בוצ'ר וגרהאם רוברטס, ונגד החלוץ הסקוטי של סלטיק, פרנק מקאוואני. התובע הראשי של העיר גלזגו עיין בסרט וידיאו ההליך לאחר־מכן להגיש את כתבי האישום.

במהלך המשחק התכתש מקאווני פעמים רבות עם שלושת האנגלים והורחק מהשדה ביחד עם וודס ובוצ'ר. המשחק הגיע לסיומו ללא בעיות אף שהמשטרה עצרה 62 אוהדים בגלל התפרעויות ביציעים.

ההתאחדות האנגלית החליטה לשתף את וודס ובוצ'ר בנבחרת בטענה, "שענייניה המשפטיים של סקוטלנד אינם מעניינים את הכדורגל האנגלי". גורדון טיילור, מזכיר ארגון הכדורגלנים המקצועיים בבריטניה, ציין, כי הוא מופתע מהתערבות המשטרה במשחקי הכדורגל בסקוטלנד "אף, כי תמיד הדגשנו, שהכדורגלנים אינם מעל לחוק". שלטונות החוק בגלזגו דחו את הטענות האלה. "אנו נאלצים להגיב בכל האמצעים כדי לנסרל את האלימות במגרשים. זהו, אמנם, מקרה חריג, אך בלתי נמנע".

ארבעת השחקנים לא התייצבו לשמיעת כתב האישום ולא נעצרו. עם זאת, אם ימצאו אשמים הם עלולים להישלח למאסר, אף שעל עבירות כאלה נוהגים להטיל קנסות.

בכדורגל הבריטי יש רק תקדים אחד להאשמה פלילית נגד שחקן בגין אירועים בשדה המשחק. כדורגלן אורברוס מהליגה השניה בסקוטלנד נתבע בתחילת השנה על שבירת רגלו של שחקן יריב ונקנס.

הפרשה תופסת את הכותרות הראשיות בבריטניה.

מרכז הספורט של בית"ר ירושלים ייחנך מחר

מאת אלי גרנר

מרכז הספורט החדש של בית"ר ירושלים ייחנך מחר. הרצל רווה, מזכיר בית"ר, מסר, כי נוסף למגרש האימונים הוקמו במרכז עוד 2 מגרשים.

בית"ר י-ם תארח היום אלופת אנגליה

מאת שמואל קליגר

שוער בית"ר ירושלים, יוסי מזרחי, המגן אדרי אשש והחלוץ רונן דיקמן יעדרו ממשחקה של האלופה נגד אברטון, אלופת אנגליה, שיהיה היום ב־4.30 באצטדיון בלומפילד.

שחקני אלופת אנגליה, המכונים ה"כחולים" בזכות עושרה הכלכלי של הקבוצה, עמדו להגיע אמש על סוכנים כדי להתמודד היום מול אלופת ישראל.

בקבוצה האורחת, שנכנעה בשבת ב"דרבי" של העיר ליברפול לקבוצת ליברפול 2:0, והמבוקרת היום בהקום הז' בטבלה, יופיע קווין שידי, הנבחנה עם נבחרת אירלנד ההופעת וישוק בשבוע הבא מול נבחרת ישראל. שחקנים מפורסמים אחרים הם: גרהאם שרפ (סקוטלנד), השוער נויל סאותהול (וולס) והרכש החדש מקבוצת לידס, איאן סנודין.

מאמן בית"ר ירושלים, מרדכי ספיגלר, אמר, שאין בדעתו לפנות לקבוצות אחרות כדי לקבל חיזוק, במקום השחקנים הפצועים. הוא ידע לספר, כי ב־1965 הופיע בעצמו כשחקן החוק של מכבי ת"א, במשחק נגד אברטון ומכבי ניצחה 1:0, מספר ימים לאחר שאברטון זכתה בגביע האנגלי.

יזום המשחק ומארגנו הוא איש השלום אייבי נתן, שהזמין את הקבוצה האנגלית להופעת צדקה להקמת "בית נופש בנגב לגמילה מסמים".

העתודה תבחן היום הנבחרת לפני אירלנד

נבחרת הכדורגל של ישראל תערוך היום אימון אחרון בר"ג, לקראת המשחק שיהיה ב־10 בנובמבר בדאבלין נגד נבחרת אירלנד החופשית.

מן האימון ייעדר שלום תקוה, שנפצע בשבת במשחק של מכבי נתניה מול מכבי פ"ת. הנבחרת תערוך משחק אימון נגד נבחרת העתודה, אליה צירף אתמול המאמן מיליינקו מיהיץ' 3 שחקנים חדשים: דני גואטה, רוני לוי (מכבי נתניה) והלל יעקב (הפועל לוד).

מן האימון ייעדרו אורי מלמיליאן ואבי כהן, שישותפו כמה שעות מאוחר יותר במשחק של בית"ר ירושלים נגד אברטון.

גב' דרום לבנון – בני חצור במשחק רעים בכדורגל מחר

מאת שמעון וייס

מישחק כדורגל חגיגי בין נבחרת דרום לבנון, המורכבת משחקנים מאזור הבטחון הסמוך לגבול ישראל, לבין קבוצת בני חצור בליגה ב', יערך מחר בעירה הגלילית.

המשחק יערך בחסות המועצה המקומית של חצור, במטרה לקדם ולהדק את שיתוף הפעולה בין יושבי הגליל ליושבי דרום לבנון.

יצויין, כי בעוד שבתחומי המסחר, הרפואה וההדעד קיים שיתוף פעולה הדוק בין ישראל לתושבי דרום לבנון, הרי שבתחום הספורט עדיין אין שיתוף פעולה ועד כה נערכו מפגשים ספורטיביים מעטים בין השכנים משני צידי הגבול.

היוזמה לאירוע באה דווקא מהלבנונים, שפנו אל יו"ר הקבוצה בחצור, ויקטור ללוש, וזה נענה בחיוב להקמה. יצויין, כי הטלוויזיה הדרום לבנונית, המשדרת ממרג' עיון, תצלם את המשחק ותשדר אותו באחת מתוכניות הספורט הקרובות שלה.

למשחק הוזמנו נכבדים לבנונים וראשי ציבור בהגליל והמועצה המקומית של חצור תעניק גביע, ותשורות לאורחים מדרום לבנון. הקבוצה הלבנונית מורכבת משחקני כדורגל חובבים ומצביעים של כפרי האזור.

• משה סיני "סגר" אתמול עניין הופעתו בהפועל ת"א לעונה הנוכחית. חוזה רשמי טרם נחתם. עדיין כבתיים לאישור ההתאחדות הבלגית ואולם במצב אין ספק שסיני יופיע בבלומפילד בשבת מול מכבי חיפה.

המשחק המרכזי

מיקי היה גדול והביא את המפנה

מאת יעקב אלג'ם

מיקי ברקוביץ – זהו למעשה הסיפור המרכזי של המשחק המסקרן בין קבוצות מכבי ת"א והפועל חולון, שהוכרע ע"י האלופה בצורה באיסן הרבידי – 78:92 (41:42).

במשך 15 הדקות הראשונות של המשחק ישב מיקי בחיבוק ידיים על ספסל המחליפים. ברגעים אלה חזו הצופים במאבק צמוד ושקול. כניסתו הפיחה רוח חיים במשחק הצהבו.

ברקוביץ חסר כדורים, פיטם את חבריו במסירות מו, קלע ללא הופך ומוכר כבו ידיו את החולונים העייפים. לעזרת הכוכבים בא גם מאמן חולון, מרווין קסלר, שבאופן תמוה הוציא את ג'ו דאוסן המצויין על ספסל המחליפים והדבר איפשר לשחקניה הבכירים של מכבי "לברוח" מיריבתם.

אין ספק שהחולון אכזבה. פרט לדאוסן ובורמור, שיחקו השאר כתמות לרכבת ולברדן קסלר נכפה עבודה קשה, כדי לצבור הלכיד יעיל מהלהקה השחורה של חולון.

מכבי שיחקה במחצית השניה כבו שאהדיה הרבים חלמו זמן רב. משחקה היה מהיר ומדוייק ולא אחת נראו החולונים חסרי אונים.

רק עד הדקה ה־30 חזו הצופים במשחק שקול, אבל מיקי והחברים הצליחו, בסידרת התקפות מתפרצות, לשים את יריבתם העיפה.

מנסדורף לסיבוב השני בפאריס

אלוף ישראל בטניס, עמוס מנסדורף, ניצח אתמול את האמריקאי סקוט דייויס בתוצאה 6-3, 6-3, בסיבוב הראשון של ה"גרנד פרי" בפאריס, במסגרת "הפרס הגדול נאב־סקו", ועלה לסיבוב השני.

בטורניר זה יחולקו פרסים בסך 840,000 דולר.

כיריו שאפיזון מצרפת ניצח את המדורג מס' 4, אנדרס גומס מאקוודור בשיעור 6-3, 6-4 ואדוארדו בנגוצ'יאה מארגנטינה ניצח את המדורג מספר 8, דייויד פייט מארה"ב בצלוס בערכות – 6-7, 6-2, 6-2.

השוער קשטן – יד ימינו של ברגר

השוער קשטן (שני בשורה הראשונה) במדי קבוצת "אגד"

בגולת אמריקה הרחיקה נפטר לפני שנה אשר קשטן, אחד מבכירי העבר של אדין ישראל ובהם שנמנה על שוערי הכדורגל של הפועל ת"א.

בשנות השלושים היה אשר יד ימינם של שוערי הקבוצה הגדולים, וילי ברגר ז"ל ואביר אהרון (בליקה) יבלה"א. בענייין, כי בחייהם ובמותם לא נפרדו וילי ברגר ואשר קשטן, שבן השניים, שסיפקו פעולה במגרשיה המאובקים של תל־אביב הקטנה, נפטרו בהפרש באותו ים.

יצויין עוד, כי בשנות הארבעים התגלה יעקב הודרוב בן ה־16, גדול שוערי הכדורגל והפועל ת"א, בטגרש הפועל בשכונה הת"ל־אביבית בורוכוב (על גדות ואדי מוסררה הגועש). על הוותיקים של אותו מגרש היה מכונה לא אחר מאשר אשר קשטן.

שוער נוסף של הפועל ת"א (אחר כך בבית"ר) היה סלומון אביטאס, שהוא ורעייתו בתיה (לבית קסטנר) עזו היכרות ראשונה בביתם הוס של אשר קשטן ורעייתו, לאה, תבלח"א.

ידידים רבים היו לאשר קשטן, הן בהפועל ת"א והן בקבוצת הבת שלה, כמו הפועל הדרום (על שטרה הגן אשר בכמר גבע 1937 מול קבוצת האגד ו"אגד" ת"א, בשורותיהם הופיע לסירוגין, בתקופה בה איננו בהפועל ת"א ובקבוצת הבת כאבנים כעלי שיעור קומה כמו נעם, באר ופוליאקוב.

ידידים אלה, כמו יצחק פלמן ובוצ'קה, בניה גושן, שמעון צימרמן, שמואל ברילטבייך ואחרים העלו קוים לדמותו הספורטיבית של אשר קשטן.

השנה האחרונה תוזכר כשנה בה נפטרו יותר שוערי כדורגל מכבל שנה אחרת. שכן, פרט לברגר וקשטן, שהלכו לעולמם שבעי ימים, רצה הגורל ונקטפו באיבם גם שוערים גדולים, כמו אבי רן והרצל קבילין. שמבוקריו האוהדים בארץ זכה אשר קשטן להנות מלכביעיהם המזהירים.

(הכותב לדובב: העיתונאי משה קשטן, בן אחיו של אשר ז"ל).

מהפך בקליעה הישראלית

ממרבצי החול בר"ג לשטיחים בהרצליה

מאת ברוך דגון

המיטווח האולימפי הלאומי ע"ש יגאל אלון, שהשלים באחרונה את השלב השני של בנייתו, הוא אחד ממתקני הספורט המשובחים בארץ. זו, למעשה, פנינה ארכיטקטונית ברמה בין־לאומית, המשלבת אלמנטים של גודל, נוחיות מירבית לספורטאים ולצופים עם מיכשור מתוחכם ועיצוב מודרני. מנהלו, עמנואל בן־עטרם, מדגיש, כי למיטווח בהרצליה רק שני "תאומים" ברמתו בכל העולם.

מתכנני המיטווח, מסתבר, חשבו על כל פרט. המטרות נעות אנה ואנה על מסלולים חשמליים ומתחלפות בעת־ר, מיטווחים לרובה ולאקדח חפשי האולם לירי מעשי. השלב השני כביל מיטווח לרובה ולאקדח אוויר, הממוקם באולם שגודלו 800 מ"ר. במיטווח זה 36 עמדות (20 מהן ניתנות להסבה לירי ברובה קשת) ו־280 מושבים, ולצדם אגף מנהלה, חדרי לימוד ומחסנים. בשלבי בנייה מצוי עתה מיטווח לקשתות. לקראת המכביה ב־1989 תושלם הקמת המיטווח האחרון, לרובה ציד, עם 50 עמדות.

לצד אולמות הירי תפעל במתקן אכסניה מיוחדת לקלעים. הריכוז של כל המיטווחים השונים תחת קורת־גג אחת הופכת את הרצליה לאתר תחרויות בין־לאומי אטרקטיבי.

מגדל המיטווח הלאומי בהרצליה

שנקבע ע"י היורה או השופט; הירי הוא מבוקר מחשב הנותן כל העת תמונה מלאה על הקצב, הדיוק ואיכות הפגיעות; מספר העמדות הגדול מונע המתנה ומתח מיותר והמיכשור המשוכלל מאפשר לתחרות לשטוף ולזרום. אחת הבעיות הקרדינליות של הקליעה, חוסר היכולת לעניין צופים בתחרות בגלל היעדר קשר עין, נפתרה בצורה מוצלחת ע"י צגים אלקטרוניים ומצלמות טלוויזיה, המקרינות כל "בול" ומשדרות אותו אל הציג.

המיטווח הלאומי הוא, למעשה, קומפלקס של מיטווחים. כל סוגי הירי יכולים להתבצע בו באופן סימולטני מבלי שקלע אחד יפריע על הזולת של רעהו. החלוקה לאולמות־ירי אטומים ומבודדים יוצרת תחושה של בדידות בעת הקליעה, מנטרלת רעשים חיצוניים ומאפשרת ריכוז מירבי של היורים.

הבניין הראשון כולל שורת

המיטווח הלאומי הוקם בקצב מהיר, מאד לא ישראלי, ע"י עמותה ציבורית בראשות שר הבטחון, יצחק רבין. עד כה הושקעו בו 2.6 מליון דולאר, מחציתם ממוסדות הספורט ומחציתם מתרומות מחו"ל. להשלמת הבנייה יידרש כ־1.8 מליון דולאר נוספים.

הקליעה הישראלית רשמה באחרונה הישג מדיני חשוב עם קבלתה לחברות חלקית בהתאחדות האירופית. המיטווח החדש והמשוכלל מאפשר לה להציג באירופה הישג טכנולוגי־ספורטיבי חשוב. מעבר לזאת, המתקן, הפועל בתפוקה מלאה, מזניק את הקלעים הישראליים ממרבצי החול של מיטווח ר"ג הוותיק אל השטיחים והעמדות המפוגות בהרצליה. אין מדובר בשינוי אכסניה בלבד. זהו מהפך אדיר, שיאפשר לקלעים לנוע אל הצמרת העולמית במהירות התנועה של הכדור. הגורה מרובות.

הגדולות ממשיכות לתת את הטון באירופה. דייגו ארמנדו מארדונה, ראה בחמישה קי"צ, הבקיע צמד לזכות האלופה והמוליכה באיטליה, קבוצת רומא (בצילום מימין, צוהל עם חבריו) וליברפול שבה וכבשה את הבכורה בליגה האנגלית לאחר נצחון על אברטון ב"דרבי" (אולדריג' ה"אחוז" תוקף את שער אברטון)

תכנית הרופאים להצלת הרפואה של קופ"ח

על מה ולמה העיצומים?

האם באמת מתכוונת הנהלת קופת־חולים לקצר את התורים לניתוחים ולמרפאות־חוץ בבתי החולים של קופת־חולים?
האם מעוניינת הנהלת קופת־חולים לשפר את השרות הניתן למבוטחיה?
האם רגישה הנהלת קופת־חולים לסבל היום יומי של מבוטחיה?
האם מודעת הנהלת קופת־חולים לעובדה שאלפי מבוטחיה נוטשים את הקופה?
האם ערה הנהלת קופת־חולים להתדרדרות בבתי החולים של קופת־חולים?

אם־כן! מדוע אין הנהלת קופת־חולים מקיימת את התחיבויותיה לצבור מבוטחיה לשיפור השרות הרפואי?
אם כן! מדוע מנהלת הנהלת קופת־חולים סחבת והתשה בדיונים עם רופאי בתי החולים על דרישתם להפעיל לאלתר משמרת שניה בבתי החולים?
אם כן! מדוע אין הנהלת קופת־חולים מפעילה את מתקניה היקרים בצורה יעילה על מנת למנוע סבל ממבוטחיה?
ואם לא! על קופת־חולים לגלות אומץ לב ציבורי ולהודיע כי איננה מסוגלת לעמוד בהתחיבויותיה לציבור המבוטחים!

קופ"ח וההסתדרות מונעות את החתימה על ההסכם אשר יכול להביא לשינוי השירות הרפואי בישראל.

מזכירות חטיבת רופאי בתי החולים של קופת־חולים הכללית.

עוד דו"ח כזה ועברנו

מאת עליזה ולך

דווקא בשנה האחרונה נחשפו ראשי המערכת הפוליטית לבדיקות בעניינים חמורים, אלא שמועדה לוועדה הם מתחסנים ומאבדים אפילו את התיאבון אף לניגוח על הממצאים

עוד דו"ח של ועדת חקירה ממלכתית כמו זה של ועדת לנדוי והצמרת הפוליטית הישראלית תתאהב בוועדות־חקירה ותמנה כאלה בסיטונות. קביעה זו אינה מכוונת לזלזל בבדיקה המעמיקה ובממצאים החמורים שהפיקה ועדת לנדוי. היא באה לציין, בציניות, את האפקטיביות המפוקפקת של ועדות חקירה בישראל כל עוד הדרג הפוליטי יוצא מהן בלי שריטה. שמתם לב בוודאי, שמכל הדו"חות שקיבלו פוליטיקאינו החביבים בשנה האחרונה, דו"ח ועדת לנדוי הפחות מחמיר איתם – פוטר אותם מהאחריות שבאי־ידיעה ואין בו אפילו נזיפה או דרישה להביא את ההורים.

פוליטיקאים, ככלל, אינם אוהבים ועדות חקירה, אף שההיסטוריה של מסקנות ועדות־חקירה בישראל מוכיחה שהדרג המדיני אינו נענש בהן, אלא ביוצאים־מהכלל בודדים. ובכל זאת הם עושים שמיניות בלשונם ופוסלים כל הצעה למנות ועדת חקירה בתחבולות מתחבולות שונות. דווקא בשנה האחרונה נחשפו ראשי המערכת הפוליטית לבדיקות שונות, בעניינים חמורים וכבדי משקל. אלא שמדו"ח לדו"ח הם מתחסנים ומאבדים אפילו את התיאבון לניגוח פוליטי.

כשהתפרסם דו"ח צוות המשפטנים לבדיקת פרשת בידוי הראיות סב"ב אוטובוס־300 (פרשת השב"כ הראשונה), לפני כשנה, יצא הדרג המדיני יבש, אבל פקעת העצבים הפוליטית שליוותה את הפרשה העגומה ההיא התפוצצה בחילופי האשמות בין־מפלגתיים. בליכוד ביקשו להשיב לשמיר את כבודו שהוכפש, ובמפלגת העבודה לא השלימו עם אי־הידיעה במקום שהיה צריך לדעת. את השיא קבע אז מי שהיה שר הבריאות מוטה גור, שתבע משמיר להודיע שהוא מסתלק מעמדת הזינוק לראשות הממשלה הרוטציונית, ולא הצטרף בעצמו לממשלת שמיר, כשלא נענתה תביעתו.

ועדות הבדיקה של פולארד – ועדת רוטנשטרייך־צ'רה וועדת אבן – לא פטרו את הדרג הפוליטי מאחריות להסתבכות המיותרת, ואף שלא גזרו סימטריה שווה על אחריותו של צמד הליכוד מול צמד „העבודה", היה לפוליטיקאים אינטרס משותף להימנע ממסקנות אישיות. הניגוח הפוליטי שליווה את עבודת הוועדות התרכז בתוך המפלגות עצמן, אלא שאחרי מטחים מספר נדם הירי המילולי, ותשקוט הזירה הפוליטית.

באה ועדת לנדוי ופרשה את תחולת החטא על תקופה ארוכה מאוד, מצד אחד, וזיכתה את הדרג הפוליטי הממונה על השב"כ משותפות בידיעה, מצד שני. יופי, צהלו הפוליטיקאים, אנחנו בסדר, גם אם הם (המערך בעיני הליכוד והליכוד בעיני המערך) בסדר. ובכלל, לא נוח לנו עכשיו להסעיר את הזירה הפוליטית ולשבש או לטרפד מהלכים שונים שישמשו לנו מנוף לקראת הבחירות המתקרבות.

סמינר לוינסקי

עקיבא לוינסקי הוא קורבן של להיטות ותיאבון גדולים מדי, ואם לא יתעשתו נותני ההון במפלגת העבודה ויתקנו את הטעון תיקון, הוא ימצא עצמו לא־יו"ר. דורשי טובתו של לווינסקי, ומהודעות ההתייצבות לצדו ניכר שמספרם אינו מבוטל, צריכים לעשות מהלך אחד בלבד: לפרום את ההסכם עם הקונפדרציה, שהתנה את בחירתו של לווינסקי ליו"ר ההסתדרות הציונית וליו"ר הנהלת הסוכנות בבחירתו של אברהם אביחי לגזבר, ולכרות ברית עם הליכוד, כדי שלתפקיד הגזבר ימונה ח"כ גדעון גדות.

בהתייצבות כשלעצמה מאחורי מועמדות לווינסקי לא די, וליתר דיוק: היא תחזיר אותו לחיק התק"ם, שולחו, בבושת־פנים. ראוי היה שראשי מפלגת העבודה יפיקו לקחים מסבב מינויים־בחירות קודם שבו ביקשו לכבוש עמדה בלתי־מפלגתית: בחירת מבקר המדינה. התמיכה הלא־מסוייגת של כמה מראשי מפלגת העבודה ביעקב ניצן, המועמד הלא מתאים למשרה הרמה, הביאה את הליכוד להציע מועמד בלתי־מפלגתי אבל בחיר: השופט יעקב מלץ. זו היתה הפעם השניה שהליכוד „עשה בית־ספר", בלשון ימינו, למפלגת העבודה, בטקטיקה שעל־פיה הוא מציע מועמד שאינו מזוהה אתו ובלבד שלא ייבחר מועמד של מפלגת העבודה (הפעם הראשונה היתה הצעת מועמדותו של ברונו לנגיד בנק ישראל).

הגישה הרווחת באחרונה במפלגת העבודה, שעל־פיה אין מחפשים חיכוכים ומריבות פנימיות בתקוה לתגמול הדדי בבחירת מועמדי המפלגה לכנסת, איפשרה לתק"ם להכתיב מועמד פגיע, שאין מתמודדים מולו. לווינסקי, שהצליח בתפקידו כגזבר, הגיע אל המועמדות לתפקיד הרם יותר, היו"ר, מאוחר מדי ואחרי שנקבעו נורמות חדשות ביחסים שבין ראשי המגביות ונציגי המפלגות בחבר הנאמנים של הסוכנות. אלה שלא היססו לשלוח את דולצין הביתה אינם מאמינים בדמעות גם כשמדובר בלווינסקי. ומפלגת העבודה, שלא מחתה על המעורבות התוקפנית של המגביתנים ב„מקרה דולצין", אינה יכולה להתרעם כיום על הניסיון שלהם להכתיב את הטון כשמדובר במועמד הנבחר שלה.

מפלגת העבודה מתבקשת איפוא לפעול במהירות באחד משני כיוונים: להגיע להסכם עם הליכוד על חלוקת התפקידים בצמרת הסוכנות, או להחליף מועמד. אם לא תבחר אחת משתי האפשרויות תכתיר במו ידיה מועמד שלא מטעם מפלגתה. עם כל הכעס על התק"ם, ההולך ומצטבר במפלגת העבודה בגלל אירועים שונים, איבוד האופציה לכיבוש העמדה הבכירה הוא עונש כבד וטפשי מדי.

מועדון הנוסע המתמיד

אם לא היה די ב„מועדון שלושת ראשי הממשלות" בא השבוע דוד לוי והציע „מועדון החמישיה הפותחת". לוי נעלב כנראה מהנוהג החדש שקבע ראש הממשלה, שעל־פיו רק שמיר, פרס ורבין יהיו פטורים מאישור

(המשך בעמ' 8)

בזווית חדה / חגי אשד

הכבוד המוחזר של הוועדה

כל אדם בר־דעת וישר, שנדרש לנושאי השב"כ ומלחמתו באש"ף, רשאי היום להיות חכם לאחר מעשה ולומר לעצמו: אילו ידעתי מלכתחילה מה שאני יודע עכשיו, יכולתי לכלכל את דעותי ועמדותי אחרת

לילד הזה התפללנו. כל אלה שתבעו לעשות שימוש בכלי המיוחד הנקרא ועדת חקירה. ועדת לנדוי הוציאה את האמת לאור במאזני צדק, כשלנגד עיניה טובת הציבור וצרכי המדינה במלוא היקפם. היא נמנעה מלהפוך את עצמה לטריבונל עממי או לבית־דין שדה, המשמש חוקר, תובע, שופט ומוציא לפועל גם יחד. היא עסקה בהבראת חוסנה של הדמוקראטיה ובחיזוק שלטון החוק ולא בעריפת ראשים של פלוני אלמוני, כמו כמה מקודמותיה. היא התרכזה בתפקידה העיקרי והיחודי של ועדת חקירה – בירור מכלול העובדות לאמיתן, בלי סייג ובלי התגוננות בבקעה המשפטית הצרה של הוכחת אשמתו של נאשם פלוני לפי עבירה אלמונית ותו לאו.

לכך נדרשה הקמתו של מוסד ועדת החקירה ולכך היא נבראה. עתה יש לנגד עינינו מודל של ועדת חקירה פאר אקסלאנס. ועדת לנדוי החזירה למוסד ועדת החקירה את כבודה האבוד והשיבה אותו על כנו כבראשונה. ממנה יוכלו ללמוד כל ועדות החקירה בעתיד וכמה יוכלו לשאוף לעשות. יש בידינו עכשיו ספר לימוד ממש, בבחינת הפוך בו והפוך בו שהכל בו – על שיטות החקירה של שירות הבטחון הלכה למעשה ועל כל הפרשיות שהוא היה מעורב בהן ב־16 השנים האחרונות, כפי שלמדנו לדעת. יש בו הלכות רבות והנהגות גם בישראל וגם בארצות אחרות, לגבי המותר והאסור בלחימה בנגע הטירור – זה הנגע המודרני, האבוד המסוכן לעצם קיומה של המדינה הדמוקראטית ולחיי אזרחיה. זה הנגע שמלחמה בו היא בחזקת פיקוח נפש ממש.

לכאורה הדברים הבאים ידועים וברורים, אך מרוב שיגרת לשון עלול אדם לשכוח שהמלחמה בטירור – לרבות המלחמה כנגד „התרבות המדינית שהיא כיום מרכיב חשוב בפעילות אש"ף בשטחים", כפי שקובעת ועדת לנדוי – היא בחזקת הצלת נפשות, פשוטו כמשמעו, וכל המציל נפש אחת כאילו הציל עולם מלא. חייב כל אדם לראות לנגד עיניו את עצמו ואת בני משפחתו הקרובים לו ביותר, כאשר הוא בא להטיל סייגים על השב"כ במאמציו להציל את חייהם.

מעתה ואילך אפשר לפתוח פרק חדש בדיון הציבורי בנושא זה. כל אזרח נאור ובר־דעת וכל אדם בעל יושר אינטלקטואלי ומקצועי – יהיה זה פרקליט מדינה, פרופסור למשפטים, או עתונאי – שנדרש לנושאי השב"כ ודרכי מלחמתו באש"ף, יכול ורשאי להיות חכם לאחר מעשה ולומר לעצמו: אילו ידעתי מלכתחילה מה שאני יודע עכשיו, הייתי יכול לכלכל את דעותי ואת עמדותי אחרת. עכשיו למדנו ועכשיו אנחנו יודעים מה היה, ולמה, ומתי, וראוי לכולנו לבחון ולקבוע מחדש את דעותינו ואת עמדותינו מכאן ולהבא. יהיה זה מבחן מעניין לרבים מאתנו. עכשיו נוכל להבחין בנקל בין צדקנים וצבועים לבין אלה שהאמת וטובת הציבור ומאזני הצדק כלפי נחקרים וחוקרים, אנשי טירור וקורבנותיהם גם יחד, הם לנגד עיניהם. עכשיו נוכל לדעת מי מהגה את המלים „שלטון החוק" כמצפצוף הדרדר או כצריחת העורב (ומי לא יבין כי נמשלו של בעל הכנף הראשון הוא כמה מהעתונאים, מושכי העט, ונמשלו של בעל הכנף השני הוא כמה מהמשפטנים עוטי הגלימות השחורות ומוריהם, שלא לחינם הם הולכים זה אצל זה, כאשר מדובר בצדקנות ובצביעות). ולעומתם נדע, מי משתדל להבחין ביושר ובאומץ־לב, כפי שעשתה ועדת לנדוי, בין שלל הדילמות והאפשרויות המנוגדות.

כדאי להזכיר לאותם זרזירים ועורבים כמה אמיתות הכלולות בדו"ח ועדת לנדוי. בדו"ח נקבע כי ראשי השב"כ ואנשי יחידת החוקרים שלו – מלמעלה עד למטה – נהגו להעיד עדות שקר בבתי־המשפט, כל אימת שנשאלו על דרכי החקירה שבהם נתקבלו הודאות הנאשמים במעשי הטירור שהם ביצעו. לא נקבע כי כל ההודאות, או רובן, היו הודאות שווא ולא הודאות אמת. צריך להבחין היטב בין הודאות שווא להודאות אמת, שנתקבלו באמצעים פסולים ואינן פסולות לצורך הרשעת האשמים, לפי הנהוג בבית־המשפט הישראלי. עדיין השאלה המכרעת היא האם הנאשם היה אשם במה שהורשע בו או לא. גם אם ידרוש מי שידרוש חזרה על משפט־הזוטא, אל לו להניח כי הוא יזוכה בהכרח מהרשעתו, אך ורק משום שאנשי השב"כ העידו עדות שקר כאשר הכחישו כי הודאתו נתקבלה באמצעים פסולים.

נקבע, בניגוד לסברת הרבים, כי במצבים מסויימים יש הצדקה מוסרית ויש גם הגנה חוקית, בישראל ובעמים האחרים, על החוקרים המשתמשים באמצעים של לחץ ואלימות פיסית מתונה בחקירתם של אנשי טירור. אין זה „איזור דמדומים" ואין זה שטח פרוץ לכל חוקר לעשות שימוש בכל אמצעי של לחץ ועינויים בעת החקירה של אנשי טירור, לפי שיקול דעתו. יש הרבה הלכות פסוקות וחוות־דעת מקצועיות בישראל ובעמים על המבחנים והסייגים השונים לגבי השימוש באלימות בחקירות כאלה. יש, קודם כל, המבחן ההגיוני של „תפיסת הרע במיעוטו", כלומר שהחוקר „נהג כפי שנהג כדי למנוע תוצאות שלא ניתן למונען בדרך אחרת", „ובלבד שלא עשה יותר משהיה צורך סביר לעשות לאותה מטרה, ושהרעה שהוא גרם אינה בלתי שקולה כנגד הרעה שמנע". דוגמה קיצונית היא הצדקה לעינויו של חשוד לשם גילוי מיקומה של פצצה בבניין הומה מאנשים, למען הצלת חיי אדם. נוסף לכך מדגישה הוועדה את הצורך בדרכי פיקוח שונות בשעת מעשה ולאחריו, אם לא היתה חריגה מן הסייגים הדרושים בעת החקירה. אין זה שטח הפקר והוא לא צריך להיות כזה, לצורך המלחמה היעילה בטירור.

ראשי השב"כ טענו להגנתם כי נהגו לשקר בבתי־המשפט בנוגע לדרכי החקירה, משום שלדעתם לא היתה דרך אחרת למלחמה בטרור. הם האמינו כי יש ניגוד בין קיום שלטון החוק בבתי־המשפט לבין צרכי הלחימה בטירור וכי הצורך במידור ובשמירת הסודיות של שיטות החקירה ומקורות המידע קודמים לכל שיקול של שלטון החוק. דעה זאת הוקעה ונשללה לחלוטין על־ידי ועדת לנדוי מכמה וכמה סיבות. ראשית, משום שלדעתה, כמו לדעת בית־המשפט העליון ורבים אחרים, מדינה דמוקראטית אינה יכולה לוותר בשום פנים על הערך המוסרי העליון של שלטון החוק, כי בנפשה הדבר. שנית, משום שלדעתה, שלטון החוק יכול לאפשר את המלחמה היעילה בטירור במסגרת החוק. וזאת בניגוד לדעתם המקצועית של ראשי השב"כ וכל אנשי יחידת החוקרים (אגב, כדאי לזכור כי מדובר רק ביחידה זאת וביועצים המשפטיים ולא ביחידות הרבות האחרות של השב"כ).

לגבי השאלה העקרונית אין מקום לוויכוח. לגבי השאלה המעשית – היא חייבת לעמוד למבחן מדוקדק מכאן ולהבא. השב"כ יצטרך להשתדל ולמצוא אלטרנטיבה חוקית לדרכי המלחמה בטירור. ועדת לנדוי הגישה, בחלק החסוי של הדו"ח שלה, המלצות מעשיות רבות. היא קבעה כי מכאן ולהבא יוגבל המידור המוחלט שממנו נהנה השב"כ למעשה, אם לא להלכה, כלפי גופי שלטון אחרים. יורחב הפיקוח מטעם ראש הממשלה, באמצעות יועצו הצבאי, ועדת שרים מצומצמת, מבקר המדינה וגם ועדת המשנה של ועדת החוץ והבטחון של הכנסת לענייני השירותים החשאיים. נקבעו גם נהלים מפורשים לחקירת תלונות על חוקרים. מאלף הדבר שהוועדה העדיפה את הנוהל שהציע השב"כ על הנוהל שהציעו היועץ המשפטי ועוזריו וכי ועדת לנדוי המליצה על פיוס בין שני גופים אלה. גם המלצה זאת תצטרך לעמוד למבחן והיא מחייבת את שני הצדדים.

כל ההמלצות וההצעות של ועדת לנדוי יצטרכו לעמוד עכשיו במבחן הביצוע והביקורת של הממשלה, הכנסת, מבקר המדינה, הקהילה המשפטנית, אמצעי התקשורת ודעת־הקהל. הערובה לקיום שלטון החוק היא בחוסנה של הדמוקראטיה מתוכה פנימה. שום קבים לא יועילו לה אם אינה יכולה להלך על רגליה שלה. ועדת החקירה התגלתה הפעם ככלי־עזר חשוב ומועיל מאין כמוהו להבטחת חוסנה של הדמוקראטיה ולקיום שלטון החוק, ועל כך היא ראויה לתודה ולתהילה. הודות לה, כולנו יכולים להיות מכאן ולהבא חכמים יותר מכפי שהיינו קודם לכן וגם צודקים יותר.

דבר היום

דנג וגמרנו

רונלד רייגן, שעבר על בשרו יותר משליש מתולדות ארצות־הברית של אמריקה, זוכר היטב את ה־7 בדצמבר כתאריך ששינה את כיוון ההיסטוריה של ארצו, כפה עליה מעורבות עולמית וקבע במידה רבה גם את יסודות מדיניותה עד היום. מיכאיל גורבצ'וב יגיע לוושינגטון להיוועד עם הנשיא האמריקאי דווקא ביום השנה להתקפת פרל הארבור, עובדה שלא תיעלם מעיני מבקרי רייגן מימין, כדברם על פרל־הארבור מדינית.

בהנהגתה הנוכחית, המיועדת לפנות את מקומה בעוד מעט יותר משנה, אמריקה קשישה ושמרנית יותר משתי המעצמות הקומוניסטיות הגדולות, בריה"מ עם גורבצ'וב וסין בלי דנג. פרישתו של דנג שיאו־פינג היא התפתחות חשובה בתולדות סין החדשה, אולי החשובה ביותר מאז מותם של צ'ו אן־לאי ומאו טסה־טונג לפני יותר מעשור. דנג ויתר על כל תפקידיו, למעט ראשות המועצה הצבאית, אמנם תפקיד־מפתח במערך הסיני אך ללא אחריות יומיומית לניהול ענייני הממלכה והמפלגה. דנג היה רק ראשון בין שווים ותימרן בין אגפי המפלגה, עם נטייה לאגף המתון, אך גם עם השלכה תקופתית של עצמות מתונים, ממקורביו, לפיות התובעניים של משגיחי־הכשרות השמרניים.

דנג ניסה להצעיר את הנהגת המפלגה, שבה שרדו כמה וכמה מותיקי תחילתה המצערה עם מאו, בשיטת „קדימה". כשלא הצליח, עבר לשיטת „אחורה". עמיתיו־יריביו הישישים הסכימו לפרוש רק יחד איתו. מבחינה זו הקריב דנג בן ה־83 את עצמו על מזבח הורדת הגיל הממוצע של ההנהגה, שהיה לאחרונה כמעט 79. המסורת הסינית עדיין הודרת פני זקן, אבל סין של סוף המאה הנוכחית והכשרת הקרקע למאה הבאה אינה יכולה עוד להישען על צמרת מסוידת.

יורשו של דנג, ז'או ז'ייאנג, הוא בן־חסותו וממשיך־דרכו המובהק, אך לא ייהנה מסמכותו של דנג. ז'או ירכז צוות שינסה „להוביל את העם בהמשך הדרך לבניית סוציאליזם עם מאפיינים סיניים", יעד־על המתורגם למשימות של הגברת התפוקה, המודרניזציה וביעור העוני במדינת־המיליארד.

בתקופת התארגנותה המחודשת של הצמרת הסינית יתברר אם פירושה של מדיניות זו הגדלת הדגש על יחסים מדיניים וכלכליים עם מדינות אחרות, או שמא הפנמה לזמן־מה, כפי שאולי נכון להסביר את ההימנעות הסינית מניצול חגיגות 70 שנות מהפכת אוקטובר להפשרה נוספת ביחסים עם הסובייטים. ישראל, מבחינה זו, תהיה כאחת המדינות, משקיפה מעוניינת אך בלא יכולת רבה להשפיע על הכיוון והקצב.

הנושרים לפרת

מאת קלייב לסם

בדרום אפריקה יש תנועה ציונית חזקה, יש שליחי עליה, תנועה מתחממת תחת הרגליים, אבל לעומת 630 יהודים שעלו אשתקד משם, הגיעו כ־1,000 לאוסטרליה

בינואר 1987 הסיעה הספינה „אקילה לאורו" 938 משפחות של מהגרים מדרום־אפריקה לפרת שבאוסטרליה. רבות מן המשפחות הללו היו יהודיות. בספינה שבה נרצח ליאון קלינגהופר מניו־יורק בידי מחבלים מאש"ף, נסעו יהודים מגולה אחת לגלות אחרת.

קהילות יהודיות קטנות, מפרת באוסטרליה ועד ניו־זילנד, עושות עתה מאמצים כבירים למשוך אליהן יהודים מדרום־אפריקה. מנהיגי הקהילות הללו, וכמו ראשי התנועה הציונית והמגביות השונות, מנצחים על המפעל להצלת קהילותיהם מהתבוללות בעזרת מהגרים מדרום אפריקה. אחד מראשי התנועה הציונית הצדיק באוזני את השתתפותו במפעל זה בכך, שיהודי דרום־אפריקה ממילא אינם רוצים לעלות לישראל. „אמנם ישראל היא מטרה מועדפת, אבל אם היהודים אינם מעוניינים להתיישב שם, אנו צריכים לעודד אותם להתיישב כאן".

במפעל הזה משתתפים לא רק מנהיגי הקהילות הקטנות והמרוחקות, שאורבת להן סכנת התבוללות; הפעילות רבה גם במלבורן ובסידני, שהקהילות היהודיות בהן מונות 40,000 איש. מנהיגים יהודים ידועי־שם באוסטרליה, בהם מן התורמים הגדולים ביותר למגבית הישראלית המאוחדת, מפעילים מאמצי־שכנוע על הממשל, כדי שיתיר כניסת מהגרים יהודים מדרום־אפריקה לאוסטרליה.

לאחרונה הגיע לידי העתק עלון שנקרא „ברוכים הבאים", שהוציאה קהילת נורת שור בסידני. עלונים דומים לו הוציאו קהילות אחרות. העלון מסביר כל מה שצריך לדעת יהודי שהגיע לארץ חדשה, החל מאורח־חיים יהודי וכלה בהוצאות ניהול בית ותהליך שינוי רשיון הנהיגה.

הציבור היהודי הדרום־אפריקאי הגדול שכבר יושב באוסטרליה, ממלא תפקיד חשוב בקידום ההגירה לאוסטרליה. יהודים אלה מושיטים ליוצאי ארצם, תמורת תשלום סמלי, סיוע משפטי או עזרה במציאת עבודה, באמצעות סוכנויות תעסוקה שהקימו. לרשות המהגרים החדשים עומדת גם רשת מתנדבים, ואנשיה מלווים את המהגרים לבנקים, לבתי־הספר או לבתי־העסק השונים. מובטח להם הווי חברתי – הם מוזמנים לביקורים בבתי היהודים המקומיים, לארוחות שבת, לפעילויות בארגונים פרו־ישראליים, כגון ויצ"ו או המגבית המאוחדת. בקצרה, משתדלים שירגישו „כמו בבית".

השאלה המציקה לכל מי שמקורב לנושא, ולפעילי העליה בפרט, היא – מדוע בוחרים היהודים לעבור מיוהנסברג לפרת, ולא לישראל? יש בדרום אפריקה ששה שליחי עליה; ליהודים שם מציעים סיורים מסובסדים בארץ, תכניות התיישבות מיוחדות בישראל, פרוייקט משכנתאות מיוחד, עם זכויות מועדפות; הלוואות דרך „תלפר" (המשרד התל־אביבי של הפדראציה הציונית הדרום־אפריקאית) ועזרה בפתרון בעיות הביורוקרטיה. מוטסים משם מסיעים מאות סטודנטים ותלמידי תיכון יהודיים לביקורים בארץ, שרים מכאן נוסעים לשם, חברי הנהלת הסוכנות ומשרד הקליטה משוטטים הלוך ושוב – ואף־על־פי־כן, ב־1986 הגיעו מדרום אפריקה רק 630 עולים. קשה להשיג נתונים רשמיים, אך ההערכה היא שכ־1,000 יהודים מגיעים לאוסטרליה כל שנה.

עדיין מוקדם לסכם את אשר אירע לתנועה הציונית בדרום אפריקה. אפשר רק לנסות ולהעלות כמה התרשמויות הערכות, המבוססות על שיחות אין־ספור עם יהודים דרום־אפריקאים בישראל, באוסטרליה ובדרום אפריקה.

● ישראל מצטיירת בעיני דרום־אפריקאים כמדינת סעד. בתנועות הציוניות המאורגנות, במגבית, בקרן היסוד – פעילים אותם אנשים, בדרך כלל הם גם המנהיגים הקהילתיים. אלפי הראנדים המושקעים בקידום פרוייקט שיקום השכונות ובמגביות אחרות למען ישראל אמנם נושאים רווחים גבוהים, אך גם מחזקים את תדמיתה של ישראל כמדינה הראויה רק לתרומות צדקה.

● התנועה הציונית המאורגנת בישראל והפדרציה הדרום־אפריקאית אינן מסוגלות לנסח מטרות ברורות לקהילה, ואין זה מקל, כמובן, על המתלבטים בעניין העליה לישראל.

● המנהיגות הפוליטית־אידיאולוגית הישראלית מעודדת חיפושי אלטרנטיבה לגיטימית להגשמה הציונית, כגון התרומות ופעולות הסברה, ובמקרים מסויימים אף מייחסת להן חשיבות רבה יותר מלעליה.

● השאיפה הציונית לחיזוק ההזדהות היהודית והשימוש בישראל בכלי להגשמת שאיפה זו, יצרה תמונה לא מציאותית

(המשך בעמ' 8)

לא מה שקרה – מה שרוצים כי יקרה

מאת יהודה גוטהלף

מול ההקצנה הימנית בקרב הנוער מזה, ומכתבי שמיניסטים המסרבים לשרת בשטחים הכבושים מזה, נדרש חינוך שאינו מפריד בין הקניית ידע להקניית ערכים דמוקרטיים במקרה זה

אילו נערכו כיום בחירות לכנסת היו מצביעים 48 אחוזים מהצעירים למפלגות הימין ולדתיים ו־30 אחוזים למערך ולשמאל – זהו אחד הממצאים של סקר דעת הקהל, שערכה מינה צמח ממכון „דחף" לפי הזמנת מכון ואן־ליר. רק 40 אחוזים תומכים בשוויון זכויות לערביי ישראל. 70 אחוז אינם מוכנים להעניק לערבים בשטחים זכות הצבעה לכנסת. סקר אחר מגלה, כי כ־40 אחוז מבני הנוער תומכים בארגוני טרור יהודיים (אם כי רק כ־10 אחוזים אמרו, שהם מוכנים להצטרף לארגונים כאלה). הסקר על „עמדות פוליטיות וחברתיות בקרב בני נוער" מוכיח, כי הנוער מקצין והולך. לפני שנה הסכימו 33 אחוזים לצמצם את הדמוקרטיה בישראל, כדי לשלול זכויות מהערבים. השנה עלה השיעור ל־48! אמנם הנשאלים אינם תומכים בדיקטטורה. אך שלילת הדמוקרטיה ממיעוט גדול קרובה למשטר „אפארטהייד" המעניק „דמוקרטיה" לחלק מהאוכלוסיה בלבד.

ההקצנה הזאת של הדור הצעיר – מאין? העליה ההמונית לאחר יסוד המדינה באה ממדינות לא־דמוקרטיות של אירופה וארצות האיסלם. הצעירים הם צאצאי האבות, שלא ידעו טעמה של דמוקרטיה ונראה להם כתופעה רגילה שלטון אוטוריטרי ורודני על המיעוטים. רבים מאלה שהיו מדוכאים בתפוצות לא ראו פסול בנסיבות להשיב לאחרים כגמולם. מערכת החינוך לא פעלה כנראה די הצורך לשינוי מנטליות של „עבד כי ימלוך".

יתר על כן, הנוער גדל זה עשרים שנה במדינת ישראל, שנתרחבה עם תוספת של 1.5 מיליון ערבים, וכן מדומה הוא בנפשו, כי השטחים המוחזקים (שאין ספק בזיקתם לארץ־ישראל ההיסטורית) הם חלק אינטגרלי של המדינה, ואין לוותר על חלק כלשהו ממנה. הוא לא ידע טיבה של מדינת ישראל, שהיתה קטנה יותר, אך בגלל אופיה הדמוקרטי והסוציאלי זכתה לאהדת העולם הנאור והעם היהודי בתפוצות בפרס.

לפנים היו תנועות נוער שהשלימו את החינוך הכללי וטיפחו בנוער את הסינתזה של מורשת היהדות עם גישה הומאניסטית כללית. אך תנועות נוער אלו הצטמקו בארץ, נעלמו כמעט, ורישומן אינו ניכר.

כאשר בוטל זרם העובדים בחינוך, הובטח, כי ערכי היסוד של תנועת העבודה יונחלו מעתה ואילך למערכת החינוך הכללית. אך הבטחה זו לא נתקיימה. באחרונה העביר שר החינוך לבתי־הספר מסר על הצורך בטיפוח יסודות הדמוקרטיה, לרבות דו־קיום יהודי־ערבי. מסר זה אינו יכול כמובן לחולל פלאים בזמן קצר, וספק אם יהפוך הלכה למעשה בכל בתי־הספר. אמנם היו ששללו בזמנו זכות החינוך להקניית ערכים. אך אין שחר לגישה זו, אפילו באה להרחיב כביכול את אופקי החירות. ילוד־אשה כיצור חברתי נעשה בן־אדם רק תודות להשפעת הסביבה החברתית בה הוא גדל ועקרונותיה, והיא הקובעת את דמותו ואף מותירה מרחב ניכר לבחירה חופשית של המסורות והאמצעים.

דא עקא, כי בחברה הישראלית עצמה חלו שינויים. הכוח העיקרי, שהנהה את הציבור לפי קווי ציונות חלוצית הקשורה בסוציאליזם דמוקרטי, נדחק במידה רבה על־ידי המהפך הפוליטי, שעיקרו לאומנות קנאית בתוספת דמגוגיה סוציאלית וליברליזם אנטי־סוציאלי. האווירה הציבורית נותנת אותותיה בנוער. לאחר שתנועת העבודה לא העלתה בשנים האחרונות את דגלה הרעיוני, את חזון „החברה האחרת", חדרה לחלל הריק האידיאולוגיה הלאומנית. נוספה לכך השפעת קנאות דתית הדבקה בשוביניזם, המנוגד למורשה המוסרית־הומאנית של היהדות.

פרופ' אוריאל סימון כבר ציין, כי הדת היהודית כדת לאומית פנתה אל עם ישראל בלבד, ולא כנצרות והאיסלם, שחתרו לכפות עצמם – על פי רוב באלימות – על כל העמים. התורה מתחילה לא באברהם אבינו, כי אם באדם הראשון; כלומר, היא מציבה כנקודת פתיחה את אחוות המין האנושי. לכן לא תיתכן ביהדות, עקרונית, גזענות: ואם יש גילויים של גזענות בתוכנו, הריהם גידולי־פרא. הגיור מוכיח, שיש ביהדות גישה אוניברסלית, וכן חזון אחרית הימים של הנביאים הוא חזון בין־לאומי. „הסיכוי היחיד שלנו לחיות בארץ זו ולהגשים את הציונות על־ידי הקמת חברה יהודית בריאה אינו רק בחידוש עצמאותנו אלא גם בחידוש עצמיותנו, שיבה אל המהות שלנו אחרי נדודים בין העמים. הסיכוי היחיד הוא, לכן, שחוגים דתיים יידעו, שבלי דמוקרטיה אין לנו קיום; וחוגים חילוניים יידעו, שבלי יהדות אין לנו קיום. המטרה היא להקים מדינה דמוקרטית יהודית בארץ זו, חברה שתתייחס גם למבנה המודרני של המדינה, לאופי הפלורליסטי של החברה ולשורשים היהודיים של העם כולו". ההתנהגות שלנו צריכה להיות מציאותית, והמציאות היא, שארץ זו אינה ריקה. יש להכיר בצורך לפשרה ולהקים מדינה של אמת וצדק ושלום. „אם ההכרעה הזאת לא תבוצע, כי אז זהו מירשם בדוק לחורבן הבית השלישי".

היש תקנה? אם לא לטווח קרוב, הרי לטווח רחוק יותר נודעת חשיבות לחינוך, אפילו איננו כל־יכול, כדעת הומאניסטים בימים עברו. אין להפריד בחינוך בין הקניית ידע לבין הנחלת ערכים ומשמעותם. מורה לגיאוגרפיה, למשל, אינו יכול להצטמצם בתיאור המפה, אלא שומה עליו להצביע על ההבדל החברתי בין ארצות דמוקרטיות לבין ארצות שהקנאות האנטי־דמוקרטית־ימנית – חומייניסטית מזה ושמאלנית מזה – שוררת בהן: עליו להצביע על התוצאות השליליות של העדר דמוקרטיה

(המשך בעמ' 8)

„פלשתין של יוגוסלאוויה"

מאת טדי פרויס

הדמיון בין סיכסוך קוסובו לבעייתנו אנו עם אש"ף הועלה על־ידי שמעון פרס בשיחתו בניו יורק עם שר החוץ היוגוסלאבי. ירושלים מודה בכך, בלגראד – לא

ב־11 באפריל 1981, כשנה אחר מותו של הנשיא טיטו, התפרסמה ביומון „פוליטיקה", הטוב והעצמאי שבעתוני יוגוסלאוויה, ידיעה בת 11 שורות בעמוד 6 שבישרה בין היתר: „לרגל האירועים בקוסובו התכנסו מוסדות המפלגה המדינה כדי לדון במצב". ימים מעטים לאחר מכן פורסם כי מזכיר המפלגה בחבל קוסובו מחמוט בקאלי נאלץ להתפטר ונשלח לנהל בית חרושת כל שהוא בסביבה.

כתבים מיוגוסלאוויה ומחוצה לה, שהיו בקיאים ברזי הצופן העתונאי, מיהרו לאיזור שבדרום מערב המדינה כדי לבדוק במו עיניהם מה קרה. כמה ערבים קודם לכן כבו האורות במסעדת הסטודנטים במכללת פרישטינה בירת החבל, והדיקן הודיע כי לנוכח המצב הכלכלי הקשה נצטוו הכל על חיסכון, ובעיקר חיסכון בדלק שמחירו היה אז בשיא, כ־40 דולר לחבית. ציבור הסטודנטים התייחס להודעה באי־אמון. היושבים בבלגראד שוב מתנכלים לקוסובו, הפעם בתירוצי חיסכון. בקאמפוס פרצו מהומות ועד מהרה התפשטו לרחובות פרישטינה ואף לערים אחרות מאוכלסות אלבנים. המשטרה שוב לא יכלה להשתלט על המצב ובלגראד נאלצה לשלוח צבא. היו פצועים והרוגים ובעקיפים התפרסמה הידיעה ב„פוליטיקה". העתונאים שביקשו לבוא נתקלו במחסומים שלא הניחו להם להגיע לאזור הפרעות ונפוצו שמועות כי מספר ההרוגים עלה לכדי 300–500 נפש. השלטונות הכחישו וטענו כי נהרגו 15 איש בלבד, אך על רקע האיפול פרחו השמועות. עד היום אין יודעים בדיוק כמה נהרגו באפריל 1981. ואלה לא היו האחרונים. בהפסקות, נמשכו מהומות ולא אחת נדרש הצבא לשוב ולהתערב. לאחרונה אף הודיע שר הבטחון שאם המפלגה והממשלה לא ישליטו סדר, יעשה זאת הצבא ביוזמתו.

קוסובו הוא אחד משני החבלים „האוטונומיים", נוסף לשש ה„רפובליקות", המהווים יחד את הפדראציה היוגוסלאווית. הרוב של 1.8 מיליון התושבים הם אלבנים מוסלמים והוא העני והמפגר שבאזורי המדינה. ההכנסה הלאומית מגיעה לכדי 800 דולר לנפש לשנה, לעומת קרוב ל־5,000 בסלובניה ובקרואטיה הצפוניות והמתועשות ומול ממוצע ארצי של כ־3,000. הממשלה הפדראלית הזרימה כספים רבים לפיתוחה של קוסובו, אף־על־פי־כן עליית רמת־החיים היתה איטית והתושבים לא חדלו להתלונן. במקביל נעורה תרעומת ברפובליקות היותר עשירות על שכספים שלהן ניתנו „לעצלנים המוסלמים" שאינם יודעים לנצל אותם כראוי. העוגה נאכלה והזאב נותר רעב.

לעומת הכשלון בפיתוח הכלכלי הסתמנה פריחה תרבותית. האוניברסיטאות בקוסובו התרחבו, מספר הסטודנטים הוכפל ושולש ונוצרה שכבה של בעלי השכלה שלא מצאו לעצמם עבודה. כך התרחבה האכזבה דווקא בקרב המאמצים הפדראליים להעלאת רמתם. הלכו וגברו מתחים ובדידות שניזונו מהפיגור הכלכלי ורמת החיים הנמוכה; מהשוני האתני־תרבותי (האלבנים אינם סלאווים) ומהייחוד הדתי (מוסלמים) והלשוני. רווחו זכרונות מרים מימי מלחמת העולם כשכמה אלפים מבני קוסובו התגייסו לדיוויזיית אס.אס. שהוקמה ביוזמת המופתי הירושלמי חאג' אמין אל־חוסייני. אכזריותם של הנאצים האלבנים עלתה אף על אכזריות הכובשים הגרמנים. על כל אלה נתוסף מוקש מדיני. מרחק „חמש דקות מקוסובו" שוכנת לה אלבניה הריבונית. הרדיו והטלוויזיה בבירתה טיראנה שידרו בתדירות תוכניות שנועדו להתסיס את האחים שמעבר לקו הירוק, שנמתח באופן שרירותי אחר מלחמת העולם הראשונה. בטיראנה קראו להם לעמוד על זכויותיהם בתוספת רפורטז'ות על קיפוחם ודיכוים. אירעו מעשי טרור ופיצוצים שבלגראד טענה כי הם ניזומו בטיראנה; האלבנים אמרו כי אלה פרובוקאציות של שלטונות בלגראד.

מה הזכויות שתובעים האלבנים בקוסובו ורדיו טיראנה ממליץ עליהן? בשלב זה רוצים אוטונומיה במסגרת „רפובליקה" שביעית, בנוסף על שש הקיימות. כיוון שהפדראציה שטיטו הקים מפגינה הגינות ורגישות בכל הנוגע לזכויות הלאומיות של עממיה המרובים (כולל המיעוט היהודי שזוכה ליחס מופתי), מתפלאים רבים „מדוע בעצם לא, אם זה ישקיט את האלבנים?" אלא שהחוקה אינה מאפשרת זאת. היא קובעת שכל עם יוגוסלאווי שאין לו מדינה מחוץ לגבולות הפדראציה, זכאי ל„רפובליקה" משלו. הסרבים, הואיל ואין עוד מדינה סרבית והסלובנים מאחר שאין עוד סלובניה. לעומתם ההונגרים בוויוודינה והאלבנים בקוסובו (והאיטלקים בסלובניה והיהודים בסרביה) יש להם מדינות ריבוניות בחו"ל. לכן הוגדרו וויוודינה וקוסובו לא כ„רפובליקות" אלא כ„חבלים עצמאיים" בלבד. ההונגרים מקבלים את הדין, האלבנים בתמיכת טיראנה – לא.

יתר על כן. „רפובליקה", אומרים היוגוסלאווים, היא רק הצעד הראשון. אחריה תבוא תביעה להינתקות מוחלטת ובסופו של דבר תתאחד „רפובליקת" קוסובו עם אלבניה ותיווצר אלבניה־השלמה. כך תקום שם מדינה שואפת התפשטות אשר עלולה להיות בסיס למעצמה עויינת ליוגוסלאוויה. וכוונתם אינה לארה"ב או בריטניה. אולי יש בכך שמינית של פארנויה. אולם בבלגראד זוכרים כי סטאלין ניסה בשעתו לסכסך בינם לבין השכן הקטן מדרום־מערב. בסיס עורפי שכזה, בשעה שמעצמה כלשהי תתקוף ממזרח, עלול להכאיב יותר מקוץ בישבן. לאור הנוקשות של שני הצדדים גברה המתיחות בקוסובו והרבה לא־אלבנים ארזו את חפציהם, מכרו את נכסיהם – לעתים בהפסד ניכר – והיגרו לאזורים הסלאוויים שבצפון.

הדמיון בין קוסובו לבעיה הפלשתינית מודקר מעצמו. שמעון פרס אף העלה אותו בשיחה עם שר החוץ היוגוסלאווי ראיף דיזדאראביץ' בשעה שנפגשו בניו־יורק לפני שבועות מספר. בשטח הנתון לשלטון (צבאי) ישראלי, יושבים בני עם אחר שתובעים הגדרה עצמית. ירושלים אינה מוכנה לכך וטוענת שיש להם מדינה זה מכבר ואם יעניקו לפלשתינים זכות הגדרה עצמית, ייסדו הם מדינה נוספת, (או יצטרפו למדינתם הראשונה) ויהוו בסיס תוקפני לאחיהם הרחוקים והחזקים, או אפילו למעצמה זרה. יש כמובן שוני בגיאו־פוליטיקה וביחסי הכוחות בין שני מוקדי הסכסוכים, אך המודל בכללו דומה. ירושלים מוכנה להודות בכך: בלגראד לא.

هكذا من الأصل

מכתבים למערכת דבר

מערבולת אידיאולוגית ב"חירות"

מאז ראה אור המחקר המקיף של פרופ' ארנון סופר "יש בעיה דמוגראפית" ("דבר" 24.7.87), המוכיח, כי בשנת 2000 יהיו בארץ ישראל השלימה 4.25 מיליון יהודים ו־3.87 מיליון ערבים (55%; 45%) ותהיה מדינה דו־לאומית, כך גם הפרסומים הרבים שבאו לאחריו בכלי התקשורת, גברה החרדה בציבור היהודי על גורל עתיד המדינה היהודית בעוד 30—20 שנה.

מסתבר, כי חרדה זו חדרה גם אל ליבות אנשי השכבה המנהיגה של "חירות" ועוררה מבוכה אידיאולוגית בתוכה. לפי הפרסומים בעיתונות קיימים הרהורי מחשבה, תהיות וספיקות לגבי הנצחת החזון של ארץ ישראל השלימה ולה שלטון יהודי בלבדי, ולעומתו, התגבשות מציאות דמוגראפית הרת־סכנות למדינת ישראל והרוב היהודי בה. הם החלו לדבר בשתי לשונות. כלפי פנים, אין נסיגה מהסיסמה ואין מקפלים את הדגל. כלפי חוץ: חיפושי דרך "לפתרון הבעיה הפלשתינאית על כל היבטיה", לפי הסכמי קמפ דייוויד, בחתימת מנהיגם מנחם בגין, כלומר, לפי פרשנות אליקים העצני "מדינה פלשתינאית עצמאית" ("מעריב" 27.10.87).

יצחק שמיר אומר בקדומים: "ירושלים, שומרון, הגליל והגולן מהווים שלימות אחת" (17.10.87). מה עם חבל עזה? הרי גם הוא "חלק מארץ ישראל" (25.6.87). "סכנה דמוגראפית? אין דבר כזה" — לאנשי הקונגרס היהודי־אמריקאי. מאידך, כלפי חוץ פונה שמיר אל נשיא מצרים ומנהיגים אירופיים לסדר פגישה בינו לבין חוסיין ומבטיח גמישות וחשיבות (ההדגשה שלי — י.ש.). מה כיוון? על כך רמז מזכיר הממשלה במכון בוסטינגטון: "שמיר מוכן להסדר של שליטה משותפת ישראל־ירדן בו"ש וייתכן גם פשרה טריטוריאלית בסוף הדרך" (12.10.87).

אריק שרון "פותר" את הבעיה הפלשתינאית בממלכת ירדן. אהוד אולמרט בעד אוטונומיה חד־צדדית ומתנגד להתנחלויות בשכם, חברון ומקומות אחרים (4.8.87). מיכאל דקל מצא פתרון לבעיה הדמוגראפית על־ידי טרנספר ומקבל נזיפה מפי בני בגין: "תכנית דקל מטשטשת את ההבדל בין עקרונות תנועת "חירות" לתוצאה מעוררת הבחילה של כהנא" (14.9.87).

חבר הכנסת "חירות", משה עמירב, מקיים פגישות עם מקורבי אש"ף וטוען: "רק אם יהיה שלום עם הפלשתינאים יהיה שלום בישראל" (7.10.87). אכן, כערבולת שנגרמה לחוון גלגל הגורף, אכנם, אחרי עדיין רבבות תומכים למפלגת "חירות". מפלגה זו כינתה את יריבתה — מפלגת העבודה — מפלגת "הכניעה" והיא בעצמה, כל כולה, בוססת בהרהוריה ובערעוריה עד היסוד באידיאה הבכירה שלה.

ישראל שיזר
חדרה

עברי אנוכי!

במבוכה הרבה השורה בעם על זהותנו היהודית, הישראלית, הנני מעז להציע מהפכה רעיונית, התואמת את המציאות והנתונים ההיסטוריים. אציג זאת בראשי פרקים וה"מהפכה" במושגי הזהות:

● "עברי" — צאצא לאברהם העברי, או גר, המכיר, ומוקיר את הלאום העברי, התרבות העברית, על גוניה ומזדהה איתם. ובמסגרת זו ייכללו כל בני אברהם על פני כדור הארץ.

● "יהודי" — עברי הקשור גם למורשת היהדות: מסורת, תורה, (בעיקר תורה שבע"פ) היינו, עברי הרואה מחוייבות להלכה היהודית.

● "ישראלי" — עברי, צאצא ליעקב אבינו, או גר, אשר חל עליו הנתון הקטגורי: "כי שרית עם אלוהים ואנשים ותוכל". היינו, מאמין באלוהים, (בעיקר מאמין, כי הוא נברא בצלם אלוהים) "שורה" אתו: מתווכח, שרוי ב"שאלה", מורד ו"חוזר בתשובה וחוזר בשאלה וחוזר בתשובה, אבל, יציב בחלק השני: "שרית... עם אנשים, ותוכל". כלומר: חי חיי מוסר ומוסרי עם הבריות. (ישראלי כנ"ל לא חייב להיות יהודי בקטגוריה שציינתי).

● "ציוני" — עברי, אזרח "מדינת ציון" (זו הנקראת עתה "ישראל") ב"ארץ־ישראל". אזרח החי בה, מזדהה עם המדינה וחובותיה.

מדינת ישראל תיקרא, איפוא, "מדינת ציון". בתעודת הזהות יקבע אם לציין לאזרח תואר "ציוני" בלבד, או להוסיף: "עב'", "יה'", "יש'". נקודת המוצא היא, כי המכנה המשותף ל"דתיים" ו"חילונים" חייב להיות רק העם העברי. תוך כיבוד זכויות היהודי והישראלי בתוך העם העברי, בתוקף העובדה, כי הישרדותנו עלי אדמות — גם כעבריים — היא בזכות הדבקות במורשת היהדות, הישראליות.

אריה טהורי
בת ים

אפשר להיות מאמין בלי להיות דתי

"אני יהודי בלי דת", אמר פרופ' אליה לייבוביץ' באמצעי התקשורת, ואני מרשה לעצמי להוסיף על דבריו בתעוזה, כי אפשר להיות גם יהודי מאמין בלי להיות דתי. הרהורים אפיקורסים נוספים עולים במוחי החילוני למקרא דבריו המאלפים של האסטרונום הנודע שגדל על ברכי הדת, ובראש וראשונה מתעורר בי צורך דוחף לעשות מספר הבחנות בין דת ואמונה ומדינה ויהודי חילוני וכו'.

הבחנה ראשונה מתבקשת להיעשות בין אמונה לבין הפולחן הדתי שכל קשר ביניהם הוא מאולץ ומלאכותי. על אמונה אין טעם להתווכח והמאמין באמונתו יחיה, אבל הפולחן הדתי נתון לפולמוס ולשינוי. האמונה היא שלד ויסוד של בניין ואילו טקסי הדת הם הפיתוחים הקישוטיים, ובכל שאדם מאמין באמונה אמיתית הוא זקוק להם פחות. יתר על כן, קיום מצוות ושאר טקסים יותר משנועדו לקיים ולהחזיק את האמונה היהודית, הם נועדו לשמר את העם היהודי בראשיתו ובגלות.

הבחנה נוספת היא בין דת לשלטון מדיני. בימי קדם, סבורני, היתה הדת סוג של שלטון, שכיום נמצאו לו תחליפים טובים יותר ומדינות נאורות עושות בהצלחה הפרדה בין דת למדינה ואינן מערבבות חלב בבשר.

הבחנה נוספת, בלתי־נמנעת לאור התנהגותם של חוגים דתיים, היא בין הדת היהודית לבין היהודי הדתי הטיפוסי. זו היתה בראשיתה נאורה ומייסדה נאור, ואילו היהודי הטיפוסי קופא על שמריו וחש צורך להיות מיסיונר ושתלטן.

לו היה משה רבנו מביא תורתו מן המקום, היתה זו לבטח תורה ליברלית ומודרנית יותר מתורתם של הרבנים הדורכים במקום.

סמי ארגון
נתניה

למה דווקא סכיני גילוח?

בגלי צה"ל נמסר (26.10) על מסורפים המאיימים על בעלי חנויות מכולת בנתיבות לבל ימכרו סכיני גילוח לאורחים בטענה, שהשימוש בהם הוא עבירה. על איזה חוק? על חוק ההלכה?!

אין אלו מסורפים יחידים. גם הכפייה על בתי המלון, על המספרות, על חברות האוטובוסים, על בתי הקולנוע, על המועצות המקומיות ועל כולנו, בכל מישורי חיינו, היא כפייה מתוך סירוב, כפיית מיעוט הנחוש בדעתו על רוב רכרוכי, מתרפס ומתגמד.

הגיע הזמן שנזקוף קומתנו, ניישר גווננו, נפתח שריונינו ונאמר: עד כאן! לא עוד כפייה ולא עוד הרשאות!

ואם חרם — כוחנו רב מכוחם, ונבריח אנחנו חרם נגדי. מהיום והלאה לא נקנה שום מוצר הנושא חותמת בד"ץ סמד"ק, רב זה או אחר. כמו שהם בוררים נברור גם אנו את המוצרים שלא טומאו על־ידי "השגחה" חרדית ושלא נוגעו על־ידי מלכולי־סירק נושאי רוחים בצירם. נשתמש אך ורק בתוצרת סמ"ח: תוצרת טהורה מחרדיות!

מרים בן־יעקב
ראשון לציון

★

בנתיבות הוכרז חרם על חנויות המכולת שמוכרות סכיני גילוח. איימו עליהם בנידוי ובפגיעה בפרנסתם.

למה דווקא סכיני גילוח? ומה עם משחות ומברשות הגילוח ואכן הגלבים? ומדוע חנויות המכולת דווקא ולא המספרות והגלבים עצמם? כלום להם מותר ולאלו אסור?

ומה עם הבגדים החושפניים, החולצות ללא שרוול, חצאיות המיני ובגדי הים הקצרצרים? הרי גם השימוש באלו הוא עבירה על חוק ההלכה!

הפתרון היחיד הוא, איפוא, לסגור: לסגור את כל חנויות ההלבשה, המספרות, המכולת, המספרות, המלונות, ולחסל את כל הפגיעה האיומה והמאיירה בחוקי ההלכה.

רגע, ומה עם השירה? שהרי "קול באשה — ערווה"! אם כן — גם המקהלות, התזמורות, התיאטראות, המועדונים, הבארים, הדיסקוטקים, ואחריהם העיתונים החילוניים וכל הספרות — כי העצה היא — לסגור הכל, את המדינה כולה.

לא החרדים הקיצוניים בנתיבות הם הטיפשים. אנו הננו המטומטמים, שנתנו להם אפשרות להגיע למצב, בו מסוגלים הם לאיים — ולהצליח: להבריח חרם — ולזכות: עוד שניים־שלושה ויתורים בנתיבות, באופקים, בירושלים, בכנסת, בממשלה — והניצחון כולו שלהם, ומדינת הלכה קום תקום: על קברותינו...

יהודית קדם
רמת אביב

מחסום מפני חילוניות והתחרדות

לאחרונה רבו הפרסומים והדיונים בנושא הדמוגרפיה היהודית. רבים צופים בדאגה לעבר העתיד הצפון בחובו לדעת המומחים שואה דמוגרפית. המומחים מצביעים לצד מיעוט הילודה בעם היהודי על נישואי התערובת כעל בעיה מרכזית — כאשר חוגים חרדים ואורתודוכסים למיניהם מנסים לתלות את האשמה ביהדות המתקדמת המעודדת נישואי תערובות ובריחה מן היהדות.

אז ראו, הפלא ופלא, בקונגרס דמוגרפיה יהודית שנערך השבוע בירושלים התבררה שוב העובדה, שאחוזי נישואי התערובת הגבוהים קיימים דווקא בארצות בהן היהדות המתקדמת איננה פעילה. בארצות אלה אובדים מדי שנה אלפי יהודים לעמנו ולעומת זאת, בארצות בהן קיימת האלטרנטיבה היהודית הליברלית — מספר נישואי התערובות קטן יותר.

אני תקווה, שעובדות אלו יהוו חומר למחשבה בדבר נחיצותה וחשיבותה של האלטרנטיבה היהודית הליברלית כמחסום בפני החילוניות המתפשטת בחו"ל מחד גיסא ובפני ההתחרדות בישראל מאידך.

מאיר אזרי
מזכיר התנועה ליהדות מתקדמת בישראל

מי ששירת מתבקש לפנות

במסגרת יובל הנוטרות בארץ ולקראת הוצאתו לאור הקרובה של ספר משטרת היישובים העבריים — גוש הרצליה 1948—1936, הרינו פונים בזה לכל אדם (או בני ביתו) ששירת באותה תקופה ביחידה זו, ומבקשים לכתוב אל: מרדכי דנאי רח' שלוה 17 הרצליה ב', ו/או אבנר (ולטר) בראון שער הים 20 הרצליה ב' ולציין שמו הנוכחי (ובעבר, אם שונה) — באיזו תקופה שירת ביחידה זו, ומקצועו ותכונתו.

מאחר שהספר הוא בשלבים סופיים — נא לא לעכב יצירת הקשר.

חברי ארגון ההגנה הרצליה
ועדת ספר יובל הנוטרות —
גוש הרצליה

אנשים • אנשים • אנשים • אנשים • אנשים

לפרק את השותפות

יצחק קורן, יו"ר ותיקי תנועת העבודה הציונית העולמית, קורא להפסיק את ההנק בו נתונה התנועה הציונית ולפרק את השותפות בינה לבין ראשי המגביות. בהתייעצות שנערכה שלשום, לקראת כינוס ותיקי התנועה שיתקיים בשבוע הבא, אמר קורן כי "לא יתכן שבהם מנהיגים "לא ציוניים" יקבעו מי יהיו מנהיגי התנועה הציונית. מה שקרה בשבוע שעבר, כאשר ראשי המגביות פסלו את מועמדותו של עקיבא לוינסקי (בתמונה), היא ההוכחה הטובה ביותר לכך שהורסים את התנועה הציונית בעורדליים גסות", אמר קורן.

יקיר צור

פרידה מהממונה

ראשי כל האיגודים המקצועיים בשירות הציבורי נפרדו אתמול בצהריים במסעדת "מוקסידו" התל־אביבית מהלל הדהאי (בתמונה), שסיים את תפקידו כממונה על השכר באוצר. בארוחה השתתף גם הממונה הנכנס, יעקב דנון. יו"ר האגף לאיגוד המקצועי בהסתדרות, חיים הברפלד, ניצל את ההתכנסות כדי לקרוא לראשי האיגודים האקדמאים להצטרף להסכם המסגרת שהם כה ממאנים לחתום עליו, אך לשווא. ואילו יו"ר הבדור לעובדת המזכירה, עליזה המיר, העירה: "אם האגף לאיגוד מקצועי עורך חגיגה לכבוד פרישתו של הדהאי, איזו חגיגה הוא מתכנן עבור כמה רשעים שבאמת יש להיפטר מהם?"

חיים ביאור

מסע לאושוויץ

משלחת משותפת של הסוציאליסטים הצעירים במערב גרמניה ושל המשמרת הצעירה של מפלגת העבודה תצא באביב הבא למסע לאושוויץ. סיכום זה הושג בעת ביקור משלחת הסוציאליסטים הצעירים בראשות נשיאם מיכאל גוגומוס בארץ. במשלחת לאושוויץ ישתתפו כנראה מלבד גוגומוס אפרים זינגר, ראש המשמרת הצעירה של העבודה, וד"ר רוני נתנזון, המזכיר הבינלאומי של המשמרת.

ש"ן

פגישה נרגשת התקיימה אתמול בכפר הנוער הדסים בין גילה אלמגור, לבני כיתתה ולבני הכפר הלומדים בו כיום. הם צפו בהצגת היחיד של גילה "הקיץ של אביה" בהפקת בית ליסין, והתיאטרון העירוני בחיפה. הקהל הריע ממושכות לשחקנית ובסיום הערב הקיפו אותה תלמידי המקום ושאלוה על הימים ההם. אירוע זה התקיים במסגרת חגיגות ה־40 לכפר. גילה אלמגור היתה אחת מבוגרות הכפר.

אורח

המזכיר הכללי של פדרציית האיגודים המקצועיים בברזיל, ג'ואקין דוס־סאנטוס אנדראדה, נתקבל לשיחה אצל מזכ"ל ההסתדרות ח"כ ישראל קיסר. האורח מברזיל סיפר שהאינפלציה בארצו כבר ירדה לשיעור של 8 אחוזים בחודש, וזהו הישג. הפעם יכול היה המזכ"ל מישראל לבשר לעמיתו מברזיל על הישג ישראלי משמעותי יותר: בסה"כ 0.9 אחוז בחודש האחרון, ואיזכר כי לפני התוכנית הכלכלית החדשה (יולי 1985) היתה האינפלציה בישראל למעלה מ־25 אחוזים בחודש אחד...

ס. שמואל

נגד פסק דין מוות

שני תוכים החיים בשלווה זה שלוש שנים בחוף ים המלח ושלושה צאצאיהם צפויים להשמדה דווקא בידי פקחי רשות שמורות הטבע. התוכים הירוקים עלולים למצוא את מותם בשל "חטא" שהם מבצעים מדי יום. הם נוהגים לפוש מדי יום במשך שעות אחדות דווקא בשמורת החי של ילדי עין גדי והפכו שם לידידיהם של כל ילדי האזור. אולם דווקא "פלישה" זו סוררת את מנוחתם של פקחי רשות שמורות הטבע. לדבריהם הפרו התוכים לאחרונה את האיזון של החי באזור ים המלח ולכן רובץ עליהם איום של עונש מוות. ראש המועצה האזורית תמר, משה שמיר, קורא לרשות שמורות הטבע ברגע האחרון להימנע ממעשה רצח חסר פשר של תוכים חסרי הגנה. כצעד ראשון של מחאה מתכוונים 320 ילדי עין גדי לצאת להפגנה ראשונה בחייהם — נגד פסק דין מוות לתוכים.

אושר בברלין

עתוני בריטניה שיצאו בשבוע שעבר עם כותרות מרעישות בדבר חילוקי דעות בין הנסיך צ'ארלס ואשתו דייאנה (בתמונה) הקדישו אתמול את כותרותיהם ל"פיוס מלכותי" בעת ביקורם של השניים במערב ברלין. "אושר בברלין" — זו היתה כותרתו הגדולה של העתון "דיילי מייל" ואשר התנוססה מעל תצלום בו נראים צ'ארלס ודיאנה יורדים ממטוס בתחילת סיור של סוף שבוע במערב גרמניה. "דיילי אקספרס" כתב כי "נראה הדבר כי חזרו ימי האושר לזוג המלכותי". "דיילי מירור" הסתפק בציון של "שביתת נשק מלכותית" לצורך הביקור במערב גרמניה. צ'ארלס ודיאנה הגיעו למערב ברלין ביום ראשון והיה זה ביקורם המשותף הראשון מזה חודשיים. הפירוד הארוך בין השניים, הוליד שמועות והשערות שונות בכלי התקשורת בבריטניה שהגיעו למסקנה כי נישואיהם עלו על שרטון.

מבקשים את הפרוטוקולים

קהילת האוקראינים בקנדה פנתה לרכישת סט הפיענוח של משפט מדינת ישראל נגד איוואן ג'ון דמיאניוק. זאת מגלה רון גולדמן (29) מנהל השיווק של חבר המתרגמים האחראי על פיענוח המשפט לפי הזמנת משרד המשפטים. גולדמן מספר כי האוקראינים פנו אליו באמצעות הקהילה היהודית במונטריאול, אולם הם יוכלו לרכוש את הסט, לא לפני שמשרד המשפטים בישראל יסכים לצעד זה. גולדמן מציין כי פיענוח המשפט נעשה פעמיים ביום, לסט פרוטוקולים מתורגם וערוך. הסט מועבר לאחר כל ישיבה לגנזך המדינה בו שמורים כל המשפטים ההיסטוריים כדוגמת משפטי אייכמן, רוהן (מצית מסגד "אל־אקצה") ועוד. פרט לגנזך המדינה, מקבלים את הסט לפני כל ישיבה — השופטים, ההגנה והתביעה.

מימון הטרנספר לשר

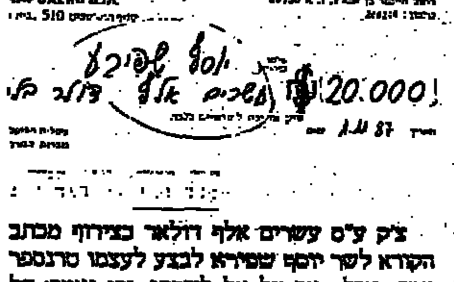

צ'ק ע"ס עשרים אלף דולאר בצירוף מכתב הקורא לשר יוסף שפירא לבצע לעצמו טרנספר אישי נשלח אתמול אל לשכתו, ובו נאמר: "על אף שאינך צעיר ואף לא משכיל, ולפי דבריך ספק אם אתה שווה סכום שכזה — בכל זאת מצאנו לנכון לגייס את הסכום הנקוב על ידך לצורך ביצוע הטרנספר של ערבים משכילים הצעירים — ולשלם אותו לך באם תסכים לשחרר את כולנו מנוכחותך המטילה כתם שחור של גזענות על עמנו. במידה ותסכים לעסקה המוצעת על ידינו אנו מבטיחים כי בנוסף לסכום הנקוב בהמחאה, נכסה על חשבוננו גם את דמי הנסיעות ומס הנמל ונקח על עצמנו כל הוצאה נוספת שתידרש ממך בגין הסתלקותך. כמו כן — ושב בשמחה — על חשבוננו ונגנו נעזור לך לארוז. מה תגל כי אתה ואנשים שכמוך בעלי תפיסות חשוכות וגזעניות מצויים היום ליד הגה השלטון בישראל ומטילים סימן שאלה מאיים על עתידנו. על החתום: אילן גילאון, מזכיר צעירי מפ"ם".

המדור נערך ע"י אורה זרניצקי

אליפות מקומות העבודה

שחמט

מאת אהרן איסרס

תחרויות השחמט במקומות העבודה, הנערכות כבר כ־30 שנה, זוכות לאחרונה לעניין הולך וגובר בקרב המפעלים, ועדי העובדים והשחקנים.

בסוף השבוע נערכה בקיבוץ שפיים האליפות הארצית של מקומות העבודה, בהשתתפות 14 קבוצות (מספר שיא). כל קבוצה יוצגה ע"י 4 שחקנים, ולכל שחקן ניתנו 60 דקות (משחק בקצרה).

מתח רב ומאבקים חריפים שררו במהלך חמשת הסיבובים השוויצריים בסיומם הוכתרה תעשיה אווירית א' כאלופה בצברה 13½ נקודות (בהרכב: רב אמן ולדימיר ליברזון, פבל קרמר, ירון סלומון, אלי סיטי, שמואל רבינוביץ ויעקב מוגילבסקי. ממוצע מרכושר של 2107 נק'). תע"א הקדימה, בהתרת שיוויון נקודות את הסנה (בשורותיה יצחק אלוף הארץ, נתן בירנבוים) ואת תעשיה אווירית ג' (משה קדם בלוח הראשון). במקום הרביעי סיימה דיסקונט א' (עם האמן אברהם מלאכי) בצברה 12½ נק'.

בסיבוב האחרון נערך מפגש מכריע בין הסנה לבין תעשיה צבאית א', כשלכל אחת מהקבוצות היה 10½. ההתמודדות בלוח הראשון היתה הכרעתית ביותר.

לבן: א.ב.ל. נתן בירנבוים
שחור: אמן בוריס גוסקין (תע"ש.א)

הגנת גרינפלד

1. רד4 פו6 2. ג4 ז6 3. ז3 רז7 4. רז2 0־0 5. פו3 ג6 6. 0־0 ד5 7. ג:ד5 ג:ד5 8. פה5 פג6 9. פג3 פ:ה5 10. ד:ה5 פו4 11. פ:ד5 פ:ה5 12. רז5 מג6 13. מהג1?! (13. פ:ה7+ מה7 14. מהד8 צד8 15. רה7 צה8 16. רא3 צה2 17. צאה1 צה1 18. צ:ה1 רה6 תיקו) רה6 14. צד1 רד5 15. צד5 מהב6 16. רה3 מהא6 (עדיף 16... רד4!) 17. פ:ד4 18. מהד2 פג6 ושיוויון) 17. מהד2 צאד8 18. צג1! (מסע זה נעלם מעיני השחור. לבן מאיים: 19. צ:ד8 צ:ד8 20. צ:ג6! צ:ד2 21. צג8+ רז8 22. רח6! ומט בלתי נמנע) מה:א2 (ויתכן והרע במיעוטו היה 18... ה6 19. צ:ד8 צ:ד8 20. צ:ג6! צ:ד2 21. צג8+ רז8 22. רה2 (לא 22. רח6 בגלל 22... צד1+ ולאחר מכן 23... מהד6) מז7 (או קודם 22... ב6) 23. רג3+ ו6 24. צג7+ מז8 25. רו3 עם יתרון ללבן, בגלל המלך החלש של השחור, והתיאום בין הכלים הלבנים) 19. צ:ג6!

(ובכל זאת הקרבה!) 19. צד8 מכ"א לתיקו. 19... צ:ד8 20. צ:ג6! צ:ד2 21. צג8+ רז8 22. רח6 צד1+ 23. רז1 צד1+! 24. מז2 (24. מז1 מהב8 25. מז2 מהה4+ 26. ו3 מהה2+ 27. מז3 מהה6+ ולוכד את הצריח) צד1+! 25. מ:ז1 מהב1+ 26. מז2 מהה4+ ושח נצחי) מהד5! 20. רד5 ב:ג6 21. רז7+! מ:ז7 22. מהג3 (סיכום המצב: לשחור שני צריחים עבור המלכה, אך שלושה רגלים חלשים (ה7, ג6, א7) ומלך חשוף. הסוף הוא מהיר) רז6 23. רא7 מז7 24. ב4 צא8 25. רג5 צא8ג 26. מהה4 צב7 27. מז2 צג8 28. מהה6! צד8 29. ה4! ושחור נכנע (הלבן מאיים ה5, ולוכד את הרגלי ה7. פתוח טוב: 29. רב6 צד6 30. מהד6 הד6 31. רג7 רב5 עם סיכויי תיקו).

קבוצת בתי־זיקוק אשדוד הוכתרה כמפתיעת האליפות. עם הרכב שחקנים מגובש ולוחם, שכלל שני שחקנים בלתי מדורגים, התברגה הקבוצה בצמרת (לאחר הסיבוב הרביעי דורגה בגוש הקבוצות המובילות עם 10½, ונוצחה בסיום ע"י הזוכה — תע"א א'). בסיבוב הראשון התמודדה עם הקבוצה החזקה של הסנה.

לבן: ולדי וייסמן (הסנה)
שחור: יליאן הדביין

הגנה סיציליאנית

הערות: נתן בירנבוים

1. ה4 ג5 2. פו3 פג6 3. ד4 ג:ד4 4. פ:ד4 ז6 5. פג3 רז7 6. רה3 א6 7. מהד2 ד6 8. 0־0־0 פו6 9. ו3 0־0 10. ח4 מהא5 11. פב3 מהג7 12. ז4 רה6 13. רח6 ב5 14. ר:ז7 מ:ז7 15. ח5 פה5 16. ח:ז6 ו:ז6 17. מהח6+ מז8 18. פד4 מהד7 (18... רו7 19. פו5! ז:ו5 20. ז:ו5 פח5 21. ה:ו5 התקפת הלבן לא ניתנת לעצירה) 19. פג:ה2 (לא טוב: 19. פ:ה6 מה:ה6 20. ו5 פו7!) פו7 20. מהח2 צא:ג8 21. פו4 רג4 22. ר:ג4 צ:ג4 23. פה6 צג8 24. צד2 ו5 25. ה5! ז:ה4 (25... פ:ה5? 26. מהח6 חובה) 26. מ:ה6 27. מהח7+ מו8 28. ו5 מ:ו6 (28... פ:ו5?! 29. מהז7+ מה8 30. מהז5 מהו6 31. מהו6 הו6 32. צח7 ויתרון ללבן. 28... מהה3 נותן לשחור סיכויי אחרון לתיקו) 29. ו6 פו5 30. ז7+ מה7 31. ז8=מה+ פו7 (31... מ:ח7 32. צמח7+ ומט בלתי נמנע) 32. מהח7 מהה7 33. צהו+ והשחור נכנע.

השחקנים המצטיינים בתחרות זו היו: ירון סלומון (תע"א א') 4½ נק', מרדכי וירד (בל"ל א') 4 מ־4, נתן בירנבוים ואלי סיטי 4 נק' מ־5 משחקים.

במקביל נערכה תחרות בזק קבוצתית בהשתתפות 10 קבוצות בשיטת ליגה, 4 לוחות בכל קבוצה. ניצחה, באופן משכנע, קבוצת בל"ל (בהרכב: יצחק ויסכנייצקי, עופר חרותי, נח סגל, אלי אלבם, דני אלייקים ומנחם אייזנטל) עם 28 נק' לפני תע"ש א' 25, תע"א ג' 21½. יש לציין, כי במהלך כל התחרויות התאפשרה השתתפותו של שחקן אחד בלבד מעל 2070 נק' בדירוג־הכשר, בכל קבוצה. בתחרות זו היו מסיבים ובעלה: נתן בירנבוים ואלי אלבם שצברו את מלוא 9 הנקודות!

כן נערכה תחרות בזק אישית, בהשתתפות 32 שחקנים. את הבכורה נטל האמן בוריס גוסקין עם 7½ נק' מ־9 משחקים, מהקימו במפתיע את נתן בירנבוים (נוצח ע"י עופר חרותי ומשה קדם) והיבאל רוזנטל 7 נק' כ"א ועופר חרותי 6½ נק'. לשחקן המפתיע צריך דני אלייקים שצבר 6 נק' ודורג במקומות 8־5 יחד עם אברהם מלאכי, משה קדם ואלי אלבם.

בטקס הסיום בירך את המשתתפים מנהל המחלקה למקומות עבודה במרכז הפועל — אבנר הברמן, מארגן האירוע, ואת התחרות ניהלו ולדי וייסמן בשיפוטו של כותב שורות אלו.

גביע העולם — תחרות גרנד פרי

בישיבת הנהלת התאגדות רבי־האמנים (GMA) שהתכנסה ב־9.10.87 בסביליה שבספרד נקבעה המסגרת של גביע העולם בשחמט. קרן התחרות, שתכלול שש תחרויות גרנד פרי, תעמוד על 2.4 מיליון דולר (!). ישתתפו במסגרת זו 24 רבי־האמנים הטובים בעולם. בכל תחרות יתמודדו 16 שחקנים, בקרן פרסים של 100,000 דולר. לכל שחקן תאופשר השתתפות בארבע תחרויות בלבד, ושלוש התחרויות הטובות ביותר ילקחו בחשבון בנוסחת החישוב לגרנד־פרי, אשר תהא מורכבת מסך הנקודות והמיקום. קרן הפרסים לגרנד־פרי תעמוד על 600,000 דולר, והמנצח צפוי לזכות ביותר מ־150,000 דולר, הסכום הגבוה ביותר שניתן לשחמטאי עד כה.

הנהלת ההתאגדות קבעה את הערים בהן יתקיימו התחרויות: בריסל, במסגרת פסטיבל S.W.I.F.T. (2.4—27.4.88), בילבאו (9.6—2.7.88), רייקיאוויק (10.9—23.10.88), ברצלונה (מרץ/אפריל 1989), רוטרדאם (יוני 1989) וסקלפטה (10.8—4.9.89).

כן נקבעו השחמטאים אשר יטלו חלק בתחרויות אלה: גארי קספרוב, אנטולי קרפוב, ארתור יוסופוב, אנדריי סוקולוב, אלכסנדר בליאבסקי, מיכאל טל, רפאל ואגאניאן, ולרי סאלוב וז'אן אלבסט (בריה"מ), ויקטור קורצ'נוי (שוויץ), יאן טימן (הולנד), ליובומיר ליובוייביץ' (יוגוסלאוויה), נייג'ל שורט, יונתן ספילמן וג'ון נאן (אנגליה), לאיוס פורטיש, זולטן ריבלי וגיולה סאקס (הונגריה), רוברט הובנר (מערב־גרמניה), יאסר סירוואן (ארה"ב), אולף אנדרסון (שבדיה), בוריס ספסקי (צרפת) ויוהן היארטרסון (איסלנד). השחקן ה־24 יקבע מבין שלושת השחקנים הבאים: זוניגה גראנדה (פרו), פרדרג ניקוליץ' (יוגוסלאוויה) וג'יסוס נוגוראיירס (קובה). יש לציין, כי הרכב זה כולל רק שחקנים שהצטרפו להתאגדות, וכן לוקח בחשבון שחקנים שהעפילו לתחרות המועמדים, שתערך בקנדה, לבירור שאינם נמנים עם 24 השחקנים הטובים בעולם. כן ישתתפו בבריסל ובברצלונה שחקנים מקומיים, אשר יזכו ב־2,000 דולר ושחקיהם לא ילקחו בחשבון בחישוב הגרנד־פרי.

לא מה שקרה

(המשך מעמ' 7)

בתחומי המשק, החברה והתרבות. מודה להיסטוריה לא יתעלם מלקח המדינות, שהורחבו כיבושיהן ולא נותר מהן זכר — לעומת מדינות קטנות, המספחות בכלכלתן ותרבותן על אדני הדמוקרטיה. הוא יצביע על מדינות שלאחר התפרקות מקולוניאליזם, משגשגות (למשל, הולנד), בעוד שכיבושים נרחבים היו מריחיים על צוואריהן.

יש לחזור ולהסביר, כי כינון דמוקרטיה בזמנים הנדירים בא כתוליך למלחמה ומאבק באריקות: ואין להגזים, כי "מיעוט" של 40 אחוז בארץ־ישראל "השלמה" ישלים עם מעמד הנחות. כמו שבארה"ב היתה עבדות של כושים אמר הנשיא לינקולן, כי לא ייתכן ממשל בר־קיימא על אוכלוסיה שמחציתה משועבדת ומחציתה חופשית. יש להבין ולהסביר למי שלא תפס עדיין, כי אין תשובה פשטנית לשאלות מורכבות. כשנשאל חיים וייצמן על זכותנו לבוא לארץ שיושבים בה אחרים, השיב על ההבדל בין עוול גדול ובין עוול קטן. מצב זה מחייב אותנו גם לאחר הקמת המדינה, ואין תחושת הכוח שלנו כיום נותנת לנו זכות למצוא ללא גבולות. חכמינו אמרו: "איזהו גיבור, מי שעושה שונאו אוהבו". דמוקרטיה אין משמעה ריבונות בלבד, אלא גם אורח חיים, שלטון בדרך ויכוח, שוויון מול החוק ושוויון בעיצוב החוק.

שלטון קולוניאלי, אפילו הוא נאור ביותר, מיוסד על יתרון נוגני של השליטים.

ישראל נתונה במצב חירום מתמיד מחמת המצור ששמו עליה אויביה, והיא זקוקה לשלטון חוק, דמוקרטי, יציב וערוך לקראת הבאות. על כן אין צידוק גם להקצנה שכנגד מצד "סרבנים" המודיעים, כי לא ישרתו באזורים הכבושים. זוהי התלקות מאחריות, כוונית נפשי, מצפוני, הצלתי. למעשה יש בזה פגיעה בכוחה של המדינה, בשלטון החוק הדמוקרטי, וכן השתמטות מהמאבק על דמותה ואופיה של החברה בישראל. התלקות מאחריות איננה פותרת את הבעיה ורק מכבידה את העול על הנותרים בישראל. עם זאת, עלינו לשנן לדור הצעיר, כי עוצמתנו העיקרית איננה בגודל השטח, בבניין הצבאי והשלטוני, באמצעות טבע אלא במשטר הדמוקרטי, המפעיל את הפוטנציאל הגנוז, המאפשר לכל שכבות העם לשאת בעול הבניה וההגנה, ועם זאת לעודד אהדה בעולם והתשובות לישראל, שלא תיפגע חלילה כשואה נוספת ע"י זרנים למיניהם. הגביע לפעולותיו של הטרים הפריי־ביסי הן סיבות, שמשקף במה שקרה בעבר, ואילו הגביע לפעולותיו של אדם כתקיים היא התכלית שמקורה במה שרוצה האדם כי יקרה בעתיד, גם אם חזונו בקץ במדרשה.

הנושרים לפרת

(המשך מעמ' 7)

של קהילה יהודית תוססת ומלאת חיים, שישראל היא רק מרכז מיסודי שלה.

הקונגרס הציוני הל"א, שייפתח בירושלים ב־6 בדצמבר השנה, יציב במרכז דיוניו, על אף ההתנגדות של הפדרציה הציונית הדרום־אפריקאית, את שאלת עתיד יהדות דרום אפריקה. יש לדעת, שכל ההצהרות שבעולם, וכל הנסיונות של שר הקליטה ושל ההנהלה הציונית להפוך את יהדות דרום אפריקה ל"יהדות מצוקה" לא יועילו. המציאות המצערת היא, כרוב אחד מכל ארבעה יהודים העוזבים את דרום אפריקה עשוי להשתקע בארץ. הלקח העיקרי שאפשר ללמוד מפירוק התנועה הציונית בדרום־אפריקה הוא, שאין לצפות לעליה מן הקהילה "הציונית ביותר", אף לא בשעת משבר. ההנהגה בארץ חייבת להמשיך בעבודה חינוכית ובפעילות ציונית בקרב יהדות הגולה, במיוחד בדור הצעיר, אך המטרה צריכה להיות — להציל יהודים מהתבוללות. המעורבות של יהדות הגולה בחיי מדינת ישראל היא חיונית להמשך קיומה של הגולה החשובה מאוד לכולנו בארץ, אך כדאי להשלים עם המציאות ולדעת, שעידן העליה והתמיכה נגמר.

ברגע שמנהיגינו הן בשמאל ובעיקר בימין יגיעו למסקנה הזו ויחדלו מההצהרות הדמאגוגיות על העליה העתידית, תהיה גם גישתנו לפתרון בעייתנו בארץ, בכל התחומים, מציאותית ותכליתית יותר.

עוד דו"ח כזה

(המשך מעמ' 7)

נסיעותיהם לחו"ל, שעה שמחוץ לגבולות המדינה כבר שוהים שלושה שרים. גם אני רוצה פטור, אמר למוד־הפטור, וכדי שלא ייחשב לאגואיסט חסר־תקנה צירף לתחולת הפטור גם את סגן ראש הממשלה האחר יצחק נבון.

אלא שלוי הוא לא רק סגן ראש הממשלה אלא בעיקר שר הבינוי והשיכון. תוהים אותי אם אני מבינה אילו עניינים שבתחום משרדו מחייבים את נסיעותיו הרבות של לוי לחו"ל, והוא, לפי שאינו יודע, מאייש את העשירון העליון בטבלת השרים הנוסעים, המתפרסמת ב"חדשות". התיאבון בא עם האכילה, זה ידוע. התאבון של לוי לכיבודים גם הוא ידוע.

חוק התכנון והבניה תשכ"ה—1965
מרחב תכנון מקומי שדרות
הודעה בדבר אישור שינוי תכנית מפורטת

נמסרת בזה הודעה בהתאם לסעיף 117 לחוק התכנון והבניה, תשכ"ה—1965, כי הועדה המחוזית לתכנון ולבניה מחוז הדרום, החליטה באישור שר הפנים לאשר שינוי תכנית מפורטת הנקראת כמ' 102/03/21 שינוי כמ' 21 א' לתכנית מפורטת.

עיקרי הוראות השינוי: שינוי יעוד משטח ציבורי פתוח לשטח לבנייני ציבור (מגן ביהח).

אלה הם השטחים הכלולים בתכנית: שטח התכנית: 37.80 ד', גוש: 2481 חלק מחלקה 86, אשר הודעה על הפקדתו ביחד עם התשריט הנלווה אליו פורסמה בילקוט פרסומים מס' 3227 ביום 18.7.85 עמוד 2917, השינוי האמור לעיל — הועדה המחוזית אישרה אותה ביחד עם התשריט המצורף אליו, הופקד במשרדי הועדה המחוזית האמורה וכן במשרדי הועדה המקומית לתכנון ולבניה שדרות. כל המעוניין רשאי לעיין בה ללא תשלום, בימים ובשעות שהמשרדים האמורים פתוחים לקהל.

שלום דנינו
יו"ר הועדה המחוזית לתכנון ולבניה מחוז הדרום

פקסימיליה
MURATA
מורטה
הסכונית
ביותר!
ציבא מקבוצת כלל
03-5463774
09-526680,46

לפני 60 שנה

להופעת הכסף הא"י

ביום ד', השני להופעת הכסף החדש, גדל מאד הדוחק בבנקים כי רבו הבאים להחליף את כספם. כל המחלקות הממשלתיות חדלו לקבל את הכסף המצרי והמשלם מסים שונים וכדומה מוכרח לשלם בכסף א"י.

תפוחי הזהב הראשונים באנגליה

השבוע הגיעה באנגליה הידיעה על מכירת המשלוח הקטן הראשון של תפ"ז מא"י. נמכרו בליברפול 700 תיבה במחיר 9־12 שילינג התיבה. עבודת הקטיף בפרדסי יפו הולכת ומתגברת.

פרסי נובל

סטוקהולם. פרס נובל במדיצינה של פיזיולוגיה לשנת 1926 ניתן לפרופיסור יוהאן פיבינגר מהאוניברסיטה של קופנהאגן. פרס זה לשנת 1927 נקבע לפרופיסור ואגנר פון יאורג מהאוניברסיטה של וינה.

דבר

לפני 40 שנה

ב"יום בלפור" הופרה עוד הבטחה

לונדון. ביום שבו המעפילי "יציאת אירופה" חגגו את יום הצהרת בלפור, הפרו הבריטים עוד הבטחה אחת שניתנה למעפילים בדבר שיפור תנאי עבודתם במחנות החורף באיברון ובוילהלמסהאפן. הקבוצה הראשונה של 800 המעפילים עזבה אתמול את מחנה פופנדורף בקרונות רכבת רעועים ללא ספסלים, ללא חימום וללא הקלות כלשהן. בתנאים אלה נסעו יממה שלמה עד הגיעם לאמדן.

"נוציא את המפות וניגש לעבודה"

לייק סאכסס. הנציג הסובייטי בוועדת המשנה הראשונה של ועדת החקירה לא"י הביע אתמול את דעתו בישיבת הועדה במשפט קצר אחד: "נחדל נא לבזבז זמן; נוציא נא את המפות וניגש לעבודה כדי לסדר לפחות ענין אחד במקום להתרוצץ מבעיה לבעיה."

דירות

וילות ובתים

ביהוד, קוטג' דו־ משפחתי (חדש) במיקום מרכזי "סופר" 03-351425 (6222)

קוטג'ים. מפוארים בקריית־אונו ובגני־תקווה חוק שר 351425 (27994)

"פרל" ביזמנים קבלנים בבנין חבנה ברחוב קלוזנר בצפון ת"א מגוון 4־3 חדרים. להתקשר: 03-597344, 03-867690 בין 09.00 ־16.00 03-588555 (27095)

דירות למכירה

מנשאות יוקרתי בנוה־אביבים 200 מ"ר במפלס אחד, מירב השכלולים מיוחד, חימום וקירור "דירות־אביב" מלו"ן 03-5412019 (28709)

ת"א־יפו

בהרצליה־פיתוח, בית במראה, בבניה, מיקום מעולה. 300 בנוי. 450 קרקע מהבעלים 052-570413 052-575720 (12853)

דירות למכירה 4 חדרים ויותר

בשיכון ל' דירה אחרונה לאכלוס מיידי 5 חדרים, דוד לגז, אשקלון 40, למרפסת, חדרים "אבנר" (26257) 03-7512203

במגדל דיזנגוף 2 חדרים קומה 20, דרום מזרח, כל התוספות למסירה בהקדם 03-221417 (22885) 03-232536

במגדל דיזנגוף ק"ב 24 דירה יוקרתית ומרוהטת עם כל השכלולים, נוף מקסים, ובריכת שחייה 03-281145 לונר (27680)

למכירה בהרצליה־פיתוח וילה מפוארת יחידה בגודלה (26389) 052-570970

במגדל אשדר ארלוזורוב פינת דרך חיפה דירות פאר 2, 3, 4 ו־5 חדרים סטנדרט גבוה בצפון העיר בואו לבקר בדירת דוגמא 03-245375 (20263)

בנ"ת בבני־ברק קוטג' מרווח תוספת 5 חדרים 03-9234603, 03-906137 (8297) 03-9224503

בצפון הישן ארלוזורוב בהשקעה בבנין קוטג' 03-447234 (8011) 03-751729

שיכון דן דו משפחתי בנוי 250 0-3-447234 (8009) 03-751729

דירות למכירה 2־2½ חדרים

בהזדמנות! ברמת־אילן 5, קומה גבוהה, נוף "סופר" 03-351425 (19206)

במגדל אשדר ארלוזורוב פינת דרך חיפה דירות פאר 2, 3, 4 ו־5 חדרים סטנדרט גבוה בצפון העיר בואו לבקר בדירת דוגמא 03-245375 (20271)

בנ"ת 5 מסודרת ק"ב +בוגנים +דו"ש +טל' 03-914793 (20168)

בהרצליה של "אחוזים" בהרצליה הצעירה, שכונה יוקרתית חדשה, דירות 5 חדרים מפוארות ופנטהאוזים. מחירים מיוחדים לתקופה מוגבלת. לקבלת פרטים: 052-572696 משרד המכירות באתר פתוח בימים: א, ב, ד, ה, בין השעות 10.15־14.00 המשך רבי־עקיבא הרצליה הצעירה (26462)

דירות למכירה 3־3½ חדרים

55,000 3½ וגג 85,000 במבצעו בפסגת בן־גוריון פרוית והרשמה במשרד "ארמון סופר" בחולון סוקולוב 41 ובבת־ים רוטשילד 32 פתוחים גם במוצ"ש (19301)

55,000 3½ במבצעו בפסגת בן־גוריון פרוית והרשמה במשרדי "ארמון סופר" בחולון סוקולוב 41 ובבת־ים רוטשילד 32 פתוחים גם במוצ"ש (19332)

בראש־העין דירות וילה 3 חדרים עם אפשרות הרחבה בעתיד לחלוק גינה צמודה ולחלוק גג עוד פרטים בית אשדר ב"יהודה א'/190 ת"א (8060) 03-245375

בחולון בזלמן־ארן בבניה 4 פינתית +מרפסת ק"א (אפשרות למשכנתא) 03-643061 (17868)

חולון־בת־ים

רמת־גן

דירות בגבעתיים

דירות גג

בגליל: "חשרון" מעורב, בשכ"ח קוטג' עגול 5 חדרים וטלפון לשנה+ אופציה 03-493040 (22173)

ביהוד, במרכז חנות למכירה "סנטה" (6226) 03-346441

בהזדמנות מעוזן בחנות מרכזית 30 מ"ר, בשכ"ח פ"ת ראש"לצי והבונה חולון ובדומה בעבודה בבית 03-377211 (19512) 03-303502

דירות בשכירות

להשכרה באזור התעשיה בבת־ים 3500 מ"ר+ חומה סביב מגרש סה אספלט. בשעה מבנים ושכבות למעלה מ־500 מ"ר +חשמל ומים. פרטים בטלפון 03-588555, 03-867690 בין השעות 08.00־16.00, ובערב 03-492738 (27103) 03-459608

דרוש 1500־2000 מ"ר באזור המרכז לחברת פלסטיקס בלעדי רשף נכסים טלפון (25565) 03-5742777

בנייבנה במרכז לבניה מיידית לוילות 17,200 דולר +מע"מ, 2000 במזומן והיתרה במשכנתא. במשרד: 08-574335 בערב: 08-574823 (27588) 08-574587

לרציניים בלבד! למסירה פיצריה משגשגת במרכז ירדאליה, פרנסה בשפע ל־3 משפחות אופציה לתקופה ארוכה, כולל ציוד ומוניטין (22425) 03-393906

דרושה דירה בסביבות כיכר אדמה 3 חדרים ק"א ע"ע אם מעלית 03-723749 (938)

עסקים

פנטהאוז יוקרתי בנוה־אביבים 200 מ"ר במפלס אחד, מירב השכלולים מיוחד, חימום וקירור "דירות־אביב" מלו"ן 03-5412019 (26897)

ביקוש דירות

משרדים

מבני תעשיה

מגרשים

מחסנים

אולמות

חניון

הצעות עבודה

חוק הזדמנויות שוות בתעסוקה, תשמ"א 1981

לפי חוק זה אסור לסרב לקבל אדם לעבודה מחמת מינו או מחמת היותו נשוי או הורה, אלא אם אופיו או מהותו של התפקיד מונעים קבלתו של בן אחד המינים לעבודה הנדונה. העבריינים צפויים לעונש על־פי החוק.

מתקיני אנטנות לטלויזיה מנוסים בלבד +רשיון נהיגה 03-201051 (30437)

ל"מי־זומי" פרדיין דרוש מנהל +מקבלות קהל למשמרות בוקר ושני שבוע 03-496115 (30385)

מלחימות/ מחזורות מ־ מסות תגאים מבוגרים מ־ יודי "א.ו.ת" 03-371470, 03-371465 (24967)

מרכיב מבוני מנוסה למפעל אלקטרוניקה תנאים טובים "א.ו.ת" 03-371470, 03-371465 (24844)

מדפיס משי למפעל אלקטרוניקה גדול תנאים טובים "א.ו.ת" 03-371470 (24839) 03-371465

למפעל תעשייתי ברחובות ביטנאי מעבדה בוגר בי"ס לבלונדים או בעל תואר ראשון במדעי הטבע. מחלקת כח אדם (24833) 08-475786

עבדי והכשירי עצמך למקצוע בתחום האלקטרוניקה. שכר הולם בתקופת הכשרה "א.ו.ת" 03-371465 (24751) 03-371470

מבצע לקבלת מודעות ל־לוח־הכללי בכרטיסי אשראי 03-5365759 (24743)

מבוקשי דיזל/ציוד מכני כבד לפ"ת תנאים מצויינים "א.ו.ת" 03-371470 (24606) 03-371465

פועלים/ות לעבודות ייצור ואלקטרוניקה/ תעשיה תנאים טובים "א.ו.ת" 03-371465 (24513) 03-371470

מפקח ניקיון אזורי, בעל נסיון מוכח, למשרה מלאה, למש־רן עדיפות לבעלי רכב 03-216157 (21976)

מבשירנים/ות מרכיבים/ות מכניים לאתר שרות צבאי נסיון בהרכבת מכניות, הלחמות +חווט ובקורות איכות. למפעל בטחוני במרכז "חבר" שירותי כח אדם 227109 03-222114-5 (23836)

(המשך לוח בעמ' 11)

هكذا من الأصل

■ צרפת

בעיותיה של תעשיין נשק תאוותנית

ברסם, קוניאק, נשק – כך טוענים הצרפתים וזו גם האמת – הם עמודי־התווך של היצוא הצרפתי. לאחרונה, בתחום הנשק, יותר משמצליחים הצרפתים במכירות הם מצליחים בהפגנת נוכחות – נוכחות מסוגננת ובטוב־טעם.

תעשיית־הנשק בצרפת, המעסיקה יותר מ־300,000 איש והמגלגלת יותר מ־100 מיליארד פראנקים (כמעט 14.5 מיליארד דולאר), נמצאת בצרות. כוכביה של התעשיה הזו – מאטרה, דאסו, תומסון, אירוספאסיאל – מממשים שני־שלישים ואף שלושה־רבעים ממחזורם באמצעות מכירות בחוץ־לארץ. שנים אחדות היה מסתרם בסימן עליה – השיא, ייצוא בסך 62 מיליארד פראנק, נקבע ב־1984 – ועתה הוא משנה כיוון, כלפי מטה.

ב־1986 מכרו הצרפתים רק ארבע־עשיריות מהנשק שמכרו שנתיים לפני־כן – סך מכירותיהם היה 25.5 מיליארד פראנק. במחצית הראשונה של 1987 מכרו ב־4.7 מיליארד דולר פחות מאשר בתקופה המקבילה אשתקד. צרפת נדחקת למקום החמישי בין יצואניות הנשק הגדולות בעולם – מאחורי ארה"ב, בריטניה, ברה"מ וסין העממית.

ככר כעת מונחתת חרב פיטורין כבדה על תעשיית הנשק הצרפתית. „אירוספאסיאל", שמחצית ממכירותיה קשורה לתובלה צבאית, צריכה להיפרד מ־2,000 עובדים והם יפוטרו או ייקלטו בתעופה האזרחית. „תומסון", אחד מהמובילים באלקטרוניקה צבאית, מקצץ 2,500 איש ממצבת כוח־האדם במפעליו הבטחוניים. יצרן מנועי־המטוסים, „סנקמה", מפטר 800 איש.

אמנם הצטמצמותו של שוק הנשק העולמי פגעה כמעט בכל החברות, אבל הפגיעה ב„דאסו" מדאיגה את הצרפתים יותר מכל. אחת הסיבות היא מעמדו האגדי־למחצה של מארסל דאסו, מייסד החברה – אבל ההסבר הכלכלי נעוץ בנתון אחר: „מאטרה", „תומסון" ו„סנקמה" תלויות מאד במכירותיהן ל„דאסו". המפעל שהמציא את מטוס המיראז' לא רשם הצלחות כבירות מאז פטירתו של המייסד באפריל 1986. להיפך, מאז ראשית אותה שנה, כאשר חתמה על חוזה לאספקת תשעה מיראז'ים, לא קיבל המפעל שום הזמנה משוקי חוץ. במחצית הראשונה של 1987 היו רווחי המפעל (לפני מס) 43 מיליון פראנקים – ב־90 אחוז פחות מן התקופה המקבילה אשתקד. בראשית אוקטובר הגיעו מניות „דאסו" לשפל של 790 פראנק למניה: כמה חודשים קודם לכן נסחרה המניה תמורת 1380 פראנקים.

גלגל־המזל של „דאסו" כבר פנה לכיוון חדש, מבטיח יותר, בינואר השנה. ממשלת צרפת נתנה „אור ירוק" לפרוייקט בן 35 מיליארד פראנקים – בניית מטוס הקרב החדש „ראפאל" (סופה), אבל הבודל המיועד לנושאות־מטוסים לא יהיה מוכן לפני 1994: הצי הצרפתי, הזקוק למטוס חדש, כבר פתח בשיחות עם „מקדונל־דוגלאס" האמריקאית, בדבר המרת מטוסי ה„קרוסיידר" שלה ב־24 אף־10.

ה„בוס" החדש של החברה, סרז' דאסו, שאין לו אותו מעמד שהיה לאביו מייסד החברה, בשמש מטרה לחיצי הביקורת. מקורדי־הבטחוני היה מעדיף שניהול החברה יופקד בידי איש הסירות־הציבורי, שימונה מטעם הממשלה. מ־1982 נמצאים 46 אחוז ממניות־השליטה בידי הממשלה, אך הבילת המניות שבידי המשפ (49.7 אחוז) – ויחסי הידידות עם ראש־הממשל הנוכחי, ז'אק שיראק – איפשרו (בנובמבר 16) לבסו לצאת ממאבק הירושה וידו על העליונה.

תיו האמיתיות של דאסו הבן אינן אך ואינן יוצאות־דופן. כעידן דאסו האב, החברה ממחלה שנגועים בה כל יצרני הצרפתיים: תאוות ה„סולניות" – הרצון ל בגפם ויהי מה. „ראפאל" הוא תוצר בד, ויוצא־דופן, של נגע זה. תוצאה יינית יותר היא החלטת הסעודים לרכוש את טורנאדו" – פרוייקט אירופי יטי־גרמני־איטלקי), ש„דאסו" סירבה ליטול חלק.

כאמור, לא רק „דאסו" אוהב מפעלי „סולו". יצבא הצרפתי מחזיק בתותח מתנייע 155 מ"מ, הכלי הטוב ביותר מסוגו בכל צבאות נאט"ו, אבל אף אחת מחברות נאט"ו אינה רוכשת אותו – תחמושת־נאט"ו הסטאנדרטית פשוט איננה מתאימה לו.

בשנות ה־70 מצאה צרפת שווקים פורחים בארצות המייצאות את הזהב־השחור, מפעלי הנשק הצרפתיים עסקו בסחר־חליפין – נשק תמורת נפט ממדינות אופ"ק – ושלושה־רבעים (75 אחוז) מן ההזמנות היו ממקורות מזרח־תיכוניים או צפון־אפריקאיים. בשנים 1985–1982 נשאה ערב הסעודית מחצית מן המחזור העסקי של „קבוצת המפעלים לנשק יבשתי" – חברה ממשלתית חשובה, שמנהליה יושבים בפאריס ומפעליה פזורים בכל צרפת. כיום התדלדלו השווקים האלה: מ־75 האחוזים נותרו רק עשרים – השוק הפורח הצטמצם כדי חמישית מן המחזור. ידידת שער הדולר – רוב העסקות נחתמות במטבע זה – סייעה בידי היצרנים האמריקאיים. הצרפתים נתקלים גם במתחרים חדשים, גדולים – ברזיל, למשל, המועמדת לרשת את מקומה (החמישי) של צרפת בדירוג מוכרי הנשק – וקטנים, כגון ישראל.

כדי להגן על מעמדם בעסקי ההגנה מעבירים הצרפתים את מאמץ המכירות לצפון־אמריקה ולשכנותיהם האירופיות. „תומסון" זכה בחוזה כבד מאד עם הצבא האמריקאי: זה העדיף את „ריטה" (מערכת תקשורת טלפונית לשדה־הקרב) הצרפתית על־פני „פטארמיגאן" הבריטית, ו„מאטרה" מציעה לאמריקאים את „מיקה", טיל למטוסי קרב־הפצצה.

בגלל הידלדלות שוקיה צרפת כיום נוחה יותר לשתף־פעולה עם יצרני נשק אחרים. „אירוספאסיאל" עומדת לייצר טיל נגד־טנקים יחד עם קנדה. תעשיינים בריטיים וצרפתיים נפגשו בתחילת הסתיו לדון בכמה פרוייקטים משותפים, ונתנו ברכתם לעסקה בין „פאנהארד" הצרפתית ו„אלוויס" הבריטית – משוריין קל שיוכנס לשירות הצבא הבריטי. שלושה מפעלים אירופיים („דיימלר־בנץ" הגרמני, „אירוספייס" הבריטי, „אריקסון" השוודי) מגלים עניין בבעלות על „מאטרה". זה, כנראה, השלב הענייני הבא בפתרון בעיית עודף־ייצור של תעשיית הנשק הצרפתית – שילוב בין־מפעלי חוצה־גבולות.

פתיחות הדלת בפני הצעות לרכישת „מאטרה", החברה הממשלתית המועמדת למכירה לידיים פרטיות, נועדה להתבצע במחצית השניה של אוקטובר 1987. רק בגלל משבר הבורסות שפקד את שוקי העולם נדחתה המכירה. הדבר איפשר לממשלת צרפת לחזור ולוודא כי ננקטו כל האמצעים כדי להבטיח, ש„מאטרה" תישאר בידיים צרפתיות.

„השילוב הבין־מפעלי חוצה־הגבולות" הוא עדיין בגדר „מוקצה".

■ ברזיל

טראגדיה באמזונס

ערכו של איש שחור שווה לשלוש־חמישיות מערכו של לבן־עור. כך קבעו מעצבי החוקה האמריקאית לפני מאתיים שנה.

מה יהיה ערכו של האינדיאני בן האמאזונאס בחוקה שמעצבים עכשיו מחוקקי בראזיל? נמוך. החוק הקיים בבראזיל הכתיר את 220,000 האינדיאנים החיים בארץ זו בתואר „בלתי־כשרים יחסית", ובכך מעמיד אותם ברמתם של ילדים – הופך אותם לבני־חסות, שענייניהם מסורים בידי „הסוכנות האינדיאנית הלאומית" (ס.א.ל.).

אחת הטיוטות לחוקה החדשה של ארצות־הברית של בראזיל מורידה את מעמדם ל„בלתי־כשרים לחלוטין". רוב האינדיאנים הבראזילאים חיים בתנאים נקלים ובזויים, באגן האמאזונאס. התברר כי ס.א.ל. אינה מסוגלת לדאוג לכך שיקצו להם שמורות חרשות. הצבא מסרב להתיר לאינדיאנים להתיישב בטווח של 150 קילומטרים מן הגבול, כפי שדורשת „תוכנית פרשת־המים הצפונית". מטרת התוכנית היא להשליט חוק וסדר באיזור הפראי, המשתרע סביב יובליו המרוחקים של הנהר, ולהפסיק את הפעילות הבלתי־חוקית המתנהלת שם – כריית זהב והברחת סמים.

במחוז הצפוני רוראיימה, בגבול ונצואלה וגוויאנה, התחוללו קרבות בין אינדיאנים משבט יאנומאמי לבין כורים: שבעה בני־אדם מצאו את מותם. הממשלה הורתה לכורים להניח לשמורה המאוכלסת בבני יאנומאמי, אך הכורים ממאנים לזוז; הם אומרים שהצבא מאשר את נוכחותם במקום.

בהתמקמו ליד הגבול, מבקש הצבא לעודד הגירה פנימית משאר חלקי הארץ הגדולה אל עבר המחוזות (ומדינת הפדראציה הבראזילאית) המרוחקים. במדינות אקרה ורונדוניה – בקרבת הגבול עם פרו ועם בוליביה – מתגשמת תקוות הצבא. „בנק הפיתוח הבין־אמריקאי" מממן את סלילתה של דרך־המלך היחידה באיזור, בר. 364. הקטע העובר ברונדוניה כבר צופה באספלט, והאוכלוסיית האיזור גדלה במהירות – בקצב נדודיהם של עניי שאר המדינות, הנחפזים לנצל את ההזדמנות שנקרתה להם. לחלקם אין רונדוניה אלא ארץ מעבר, בדרכם לאקרה.

מנקודת־ראות סביבתית יכול הפיתוח להיות אסון. תצלומי לוויין מראים קרחות ענקיות המשתרעות פה־ושם במעבה יערות־העד של האמאזונאס – דונאמים של עץ וצמחיה שבוראו לצורכי החוות המסחריות. לפי אחד התכנונים, יהיה כל שטחה של רונדוניה נקי מיערות לפני סוף 1992.

„הקתוליקוס של כל הארמנים" יאזקו הראשון מברך בניו־יורק את אחת השרידים של הטבח שעשה בהם השלטון התורכי במלחמת העולם הראשונה

■ גרמניה

חשיפתו של החשפן מס'.

מאת ראובן עשור

בדומה למדינות אחרות, גם לגרמניה לא חסרות שערוריות. אחת העסיסיות שבהן התפוצצה לאחרונה וניפצה עמה את המיתוס של „הסופר הפרולטארי" גינטר ואלראף. ואלראף היה עד כה חביבם של חוגי השמאל ואויבם של חוגי הימין. כינוהו „החשפן מספר 1" של גרמניה, וראו בו איש מצפון, שליבו עם המדוכאים. עד אפריל השנה נחשב לדוברם של המקופחים, לוחם ללא חת בשחיתות, בשקרים, בגריפת הון, באפליית הפועלים הזרים התורכים והמיעוטים האחרים, מוקיע בשער עוול ואי־צדק, נביא זעם בעידן התעשייתי של חברת השפע הגרמנית.

מובן שגם העתונות של שפרינגר לא יצאה נקיה ממנו. בספר שפירסם תיאר כיצד השתחל בכתב למערכת העתון „בילד", בעל תפוצת המיליונים. הספר היה לרב־מכר והוצא ביותר מ־600,000 עותקים.

שיטתו היתה פשוטה: הוא נכנס בשם בדוי לעבוד במפעל תעשיה כלשהו, מחופש כפועל פלדה, כפועל מספנה, ככתב עתון או כפועל תורכי. ספרו על הוויותיו של הפועל התורכי „עלי" זעזע את הציבור הגרמני, והוא תורגם לשפות רבות, בראש וראשונה לתורכית כמובן. דווקא הצלחתו הספרותית הזאת היא שגרמה לנפילתו.

אפשר שלאיש לא היה אכפת מה עושה הסופר בהכנסותיו השמנות, אלמלא ראה צורך להתחלק ברווחים מספר זה עם שני תורכים אמיתיים, שסייעו לו בכתיבת הספר. בשעת ריב בין השנים לבין ואלראף על הבטחות שהופרו התברר, שחלקם בכתיבת הספר היה גדול בהרבה מן המקובל ושחלקו של ואלראף באיסוף החומר לספר ואף בכתיבתו היה זעום. כשפורסם הדבר, לא רצו מעריציו הרבים של ואלראף להאמין וראו בכך הוצאת דיבה. בוויכוח הפומבי סביב הפרשה טען הסופר ששני התורכים רק סייעו בידיו ותו לא. אך לא עבר זמן רב והופיע עתונאי בשם אווה הרצוג, שטען כי ואלראף מסתייע בסופרים אחרים לכתיבת חלקים גדולים של ספריו, והראיה: הוא עצמו, הרצוג, כתב כמה עשרות עמודים בספרו של ואלראף על התורכים.

הפגז שהבקיע את שריונו הנוצץ של ואלראף נורה בידי חברו זה שנים, הרמן גרמליצה, עורכו של השבועון השמאלני „קונקרט". במסיבת עתונאים שכינס גרמליצה בבניין המפואר של עיריית האמבורג הגלה, כי את הספר שקצר את ההצלחה הספרותית הגדולה ביותר – הספר שתיעד בו ואלראף עבודתו ככתב ב„בילד" – כתב הוא, גרמליצה, ולא ואלראף. ואלראף סיפק לו רק חומר גולמי, בלתי־מלוטש. גם חלקים גדולים מספריו האחרים של ואלראף כתב בעצם גרמליצה, ואת החלקים הנותרים כתבו מחברים אחרים. הדבר היחיד שואלראף עשה היה קיום והאחדתם של החלקים שאחרים כתבו בשבילו.

לפתע הופיעו עוד אנשים למקהלת החושפים אחת שמאחורי „החשפן מספר 1". אחד מהם אמר: „מעולם לא נאלץ ואלראף להתמודד עם עמוד חלק, לבן, כפי שנאלץ כל מי שמתחייב לכתיבתו. תמיד קינאתי בסופר המפורסם, שמעולם לא היה צריך להטריד את עצמו בכך".

ואלראף והמוציא־לאור שלו כנסים, כמובן, להתגונן מפני הטענות האלה ויש לשער שינקטו צעדים משפטיים נגד המשמיצים, אך ספק רב אם מדי רב־המכר, ה„פרולטאר" המיליונר, יוכל להתאושש. דומה שהתרמית שנהנה ממנה זה עשרים שנה, תרמית הלוחם ללאחות למען הצדק החברתי, התנפצה לרסיסים.

■ שווייץ

הפרלמנט הלא־כה־חשוב

האומה האמידה ביותר באירופה היא כה דמוקראטית עד שאין לה כמעט זמן לדיוני פארלמנט. כאשר השווייצים סבורים שיש לבדר ברצינות בעיה כלשהי, הם עורכים משאל־עם ואז מצביעים כולם. למה להשאיר זאת ל„נציגים" בלבד? הפארלמנט קיים, כמובן, אבל בקושי מבחינים בו. כדי לעורר עניין, הכניסה הטלוויזיה השווייצרית ליצנים לוויכוחים הפוליטיים לפני הבחירות הפדראליות, שהתקיימו ב־18 באוקטובר. הפארלמנט שיצמח מהן יקים מחדש את הקואליציה הממשלתית של המדינה – ורוב השווייצרים לעולם לא יזכרו יותר משמות ספורים מתוך שבעת חברי הממשלה.

אף־על־פי־כן, היו המוני מועמדים לבחירות. יותר מ־2400 נכנסו למירוץ על 200 המושבים במועצה הלאומית, הבית התחתון של הפארלמנט, ועל 46 המושבים – שניים לכל קאנטון – בבית העליון או במועצת המדינות. בתוך מצב־הרוח הכללי של מרכז־ימין בפוליטיקה השווייצרית, ייצגו המועמדים תערובת של עניינים – מלאומנות ימנית קיצונית („זרים החוצה") ועד זכויות של נהגי מכוניות. המצביעים בציריך היו צריכים לבחור את 35 מועמדיהם לבית התחתון מתוך 30 רשימות אלקטורליות ד־815 מועמדים.

חברות בפארלמנט בשווייץ אין בה לא יוקרה רבה ולא השפעה. זו אינה משרה מלאה ובהתאם לכך גם המשכורת: הפארלמנט הפדראלי יושב כ־16 שבועות בשנה, המפוצלים לארבעה מושבים. השבוע הפארלמנטארי עצמו מאורגן כך, שיהיו להבריז יומיים חופשיים לעבודותיהם הרגילות.

החיים הפוליטיים בשווייץ חסינים במיוחד בפני שינויים. לא כל הבוחרים הם כה נוקשים כמו הבוחרים מקאנטון סולותורן, שם נשאר מבנה המשלחת הפרלמנטארית קבוע מאז 1919. בכל זאת, הייצוג היחסי מבטיח כי למפלגות הראשיות יישמר מקומן: תזוזה של שלושה־ארבעה מושבים בבחירות נחשבת לרעידת אדמה. רק שני שינויים של ממש התחוללו בעשור האחרון: הסתף במפלגה הקומוניסטית, והופעת „הירוקים".

כיוון שהפוליטיקה השווייצרית קרועה תמיד בין דרישותיה של הממשלה הפדראלית לבין זכויותיהם של הקאנטונים, אחד מתפקידיו החשובים של הפארלמנט הוא להחליט מי עושה מה. לממשלה הפדראלית, גוף דמוי מכללה בן שבעה שרים שווי־מעמד ללא ראש־ממשלה, סמכות ברורה בתחומים מסויימים: ענייני חוץ, צבא, תחבורה ציבורית, דואר ותקשורת, אנרגיה ומשפטים. הקאנטונים ריבוניים להלכה בבריאות, בחינוך ובתכנון עירוני וכפרי, אף שהממשלה הפדראלית נוהגת עתה יותר ויותר להציב קווים מנחים ולהסיל נורמות שעל הקאנטונים לקיימן.

בסך הכל, השווייצים פחות להוטים להדיח מאשר הפארלמנט שלהם. החידושים המתנים ביותר נחסמים לא פעם על־ידי הציבור הסמוך ברוחו, כאשר הם מוצעים במשאלי־עם. כבה שאלות ששווייץ תצטרך לטפל בהן בשנים הקרובות מחייבות החלטה כלל־ארצית. הדברים אמורים בהגנה סביבתית, עוצמה גרעינית ואפשרות של התקרבות אל הקהיליה האירופית. יותר ממחצית המועמדים לפארלמנט אומרים שהם בעד פניה לחברות בקהיליה האירופית במועד כלשהו בעתיד. בנתוני הדיונים השווייציים, הטוענים לאט, אין סיכוי שהבעיה תגיע לדיון רציני עד הבחירות הפדראליות הבאות, בעוד ארבע שנים, או באלה שאחריהן.

כלבי פרא אוסטרליים („דינגואים") על משטח הצילומים של סרט בכיכוב מריל סטריפ על לינדי צ'מברליין, ילדה שנעלמה, ולפי השמועות „נחטפה" על־ידי כלבי הערבות המשוטטים

■ ארה"ב

ללמוד „סביב לוח השנה"

מה עושים התלמידים בארה"ב בקיץ? חלקם יוצאים לקייטנות או למחנות נופש וספורט, חלקם מבלים בבריכת־השחיה, חלקם משתעממים בבת־הם וחלקם מסתובבים באפס־מעשה ברחובות. על כל זה אולי יקיץ הקץ בקרוב, ולילדי ארה"ב תימצא תעסוקת־קיץ חדשה: בית־הספר.

כבר עתה החליטו 425 בתי־ספר ב־15 מדינות על ביטול חופשת הקיץ הארוכה ועל המרתה בשנת־לימודים „מסביב־לשעון". בעיר לוס־אנג'לס – רשות־החינוך השניה בגודלה במדינה – חושבים על כניסה למעגל השנה־המתמדת. המועצה החינוכית הצביעה – ברוב של ארבעה נגד שלושה – על שינוי לוח־הזמנים של שנת הלימודים. התכנון החדש אמור להיות מופעל לראשונה ביולי 1989.

אנשי לוס־אנג'לס עוד לא החליטו בין שתי האפשרויות: שלושה טרימסטרים בני 12 שבועות, וחופשה בת ארבעה חודשים בין טרימסטר אחד למשנהו – או שני סימסטרים בני 18 שבועות כל אחד, וחופשה בת שישה שבועות ביניהם. בחיי רבע מתלמידי לוס־אנג'לס לא יחול כל שינוי: הם נמצאים, כבר עתה, בשנת־לימודים מתמשכת, למעט כמה חופשות פזורות ולא כל התלמידים יוצאים לחופשה ביחד) פה ושם.

הרעיון לארגון־מחדש של שנת הלימודים לא זוכה לפופולאריות רבה. רוב המחוזות המאמצים רעיון זה עושים כן רק בשל שיקולי תועלת: כל שנה יש להם יותר ויותר תלמידים (כ־41,000 תלמידים נוספים כל שנה) ופחות ופחות תקציב. פתיחת כיתות נוספות? „אין כסף". הקמת בתי־ספר חדשים? „לא בא בחשבון". בתוך חמש שנים יתוספו 100,000 תלמידים לפתרון בעיית בינוי מוסדות־החינוך בקליפורניה. העלות – שישה מיליארד דולאר.

במדינת יוטה יש „התפוצצות תינוקות" מתמדת, בשל הנתונים הסוציו־דתיים המיוחדים – ריכוז המורמונים, בלשון בני־אדם – ויותר משליש האוכלוסיה הם בגיל בית־הספר. השלטונות המקומיים ניסו בכל דרך אפשרית לפתור את הבעיה, ולבסוף פנו ללשון החוק היבשה: לכל מוסדות־החינוך נותנים תקופת מעבר של חמש שנים למצוא שיטות להגדלת ה־קיבולת שלהם ב־20 אחוז לפחות.

19 בתי־ספר בחרו בשיטה של שנה־מתמדת. 32 – בשתי משמרות. בבתי־ספר אחרים איחדו את מערכת החופשות מחדש, ותלמידיהם בסים מלימודים ברזמנית: בתי־ספר אחרים החליטו על סבב־חופשות, ובכל טרימסטר נעדרים לייש התלמידים מן הכתות.

יש מועצות־חינוך שהחלוקה החדשה של שנת־הלימודים מצאה חן בעיניהם והם שכרים עליה גם לאחר שסוככת ההתפוצצות הדמוגראפית. המורים אומרים שהתלמידים שוכחים פחות חומר בעת החופשות המקוצרות, ויותר קל להכניסם לתלם. פוחת גם מספר הצעירים המסתבכים עם הרשויות ועם החוק בימי החופשה המועטים.

במחוז אוקסנארד בקליפורניה רוב האוכלוסיה היא היספאנית. זה 11 שנים פועלים בתי־הספר בשיטת שנת־הלימודים המתמשכת. מספר המסיימים את תוכניות־הלימודיהם בהצלחה הוכפל, ובכמה בתי־ספר אף גדל פי שלושה.

כמובן, בעיות אינן חסרות. בבתי־ספר שבחרו בשיטת החופשות המפוזרות, יש תלמידים היוצאים לחופשה כשאחיהם ואחיותיהם ממשיכים ללכת לבית־הספר. הוריהם נאלצו לשכוח את רעיון החופשה המשפחתית המשותפת. בעיה נוספת היא עלות מיזוג־האוויר בבתי־הספר, שממשיכים ללמד בהם גם בחודשי הקיץ. והבעיה העיקרית – מחוז אוקסנארד אינו מייצג את כל מדינת קליפורניה. במקומות אחרים לא הצביע במוצע הציבור על שיפור כה מדהים, והדעות חלוקות לגבי סיבו של הארגון־מחדש. בין ההורים, השכבות החלשות מבחינה כלכלית – עניים ומהגרים – מעוניינות שילדיהן יהיו רוב ימות השנה במסגרת חינוכית ולא יתרוצצו ברחובות. העשירים – ורובם לבני־עור – מעניקים את תמיכתם למודל המסורתי של הקיץ: חופשה משפחתית הרחק משאון העיר. לפני שנים מספר ניהלו מאבק נגד אינטגרציה באמצעות הסעה־משותפת, היום יש להם עניין חדש לענות בו. ההישג הראשון שלהם – מועצת־החינוך של לוס־אנג'לס דחתה את החלטתה הסופית עד חודש מארס.

דרושה מעצבת סוגים בעלת ידע בפרספקטיבה עם נסיון לעבודה קבועה 03-837014, 03-823589 (19767)

ליבואנים באזור יהודה פקידה שיווק (אנגלית ועזרן) משרה דינאמית מלאה 03-712264 (22362)

לאופנת נשים דרושים סוכנים/ות מנוסים/ות +רכב משחרי (22190) 03-347337

עובדי יהלומים

הנהלת חשבונות

שליחים

עבודה ייצור בתחום האלקטרוניקה עדיפות לי יוצאת צבא ובעלת נסיון בתחום ההלחמות, למשרה מלאה בבני־ברק 03-372304 (19616)

קופאים/ות לרשתות הי שיווק באזורים: ת"א, רמת־אביב, חולון ורמת־גן (19599) 03-286111

מלחימות/ מרכיבות/ מי חוטות מנוסות למשרות מלאות וקבועות בת"א, חולון, רמת־גן, פתח־תקוה (שכר גבוה, הסעות ואורוחות) (19590) 03-286111

מפעילי ציוד מכני

פועלים/ות

סברים/ות

טכנאים הנדסאים

נגרים

נהגים

עובדי ניקיון

עובדי מתכת

פקידים/ות

ביקוש עבודה

מכוניות

טכנאי קירור מנוסים +ידע בחשמל למפעלים בת"א, חולון וראשל"צ (19563) 03-286111

שרטוט וגרפיקה

לעו"ד, מזכירה מנוסה כולל הפעלת מעבד תמלילים "וורדמיל" 8.00-15.00 03-265660 (26101) 03-252307

עובדי מחשב

מפעילת קלט ממוחשב באנגלית תנאים מצוינים "א.ו.ת." 03-371470 (24981) 03-371465

ל"נחושתן" דרושים מסגרים מכל הסוגים 03-5102505 לטלפן (22752) לאנשים שמש

דלתא 1988 להספקה מי הירהו לפי תקן ישראי ליו +תעודת אחריות!! ההרשמה למלאי מברואר מסתיימת בימים הקרובים! המלאי מוגבל!! אשראי!! 03-235608, (22123) 03-5440104

מעבדת תמלילים ודו־לשונית דרושה ... "א.ו.ת." 03-371470 (24892) 03-371465

ל"א.ו.ת." דרושות קלדניות עבריות מנוסות, קלדניות עמילות מכס, קלדניות +שפות אם אנגלית. תנאים טובים! 03-371465 03-371470 (24709)

ספילמן שרותי רכב מודיע: סוכנות דלתא, עבורה לבן מגיון 111, הרצליה ומוצגת ע"י ספילמן השכרת רכב (21956) 052-553332

עובדי דפוס

מורים וגננות

חשמל ואלקטרוניקה

עוזרות ומטפלות

ל"א.ו.ת." דרושות: 1. מזכירה למחלקת יצוא לניהול משרד, אנגלית 2. מזכירה +עיבוד תמלילים למפעל אלקטרוניקה. תנאים טובים 03-371465 03-371470 (24661)

מתקנאים

כתבנית עברית +עיבוד תמלילים, לחברה פיננסית. תנאים טובים 03-371465 "א.ו.ת." (24632) 03-371470

חשמלאים מוסמכים, נסיון באחזקה/ בניין. תנאים טובים "א.ו.ת." 03-371470 03-371465 (24738)

"הגל החדש" מציע כל סוגי המכוניות האירופאיות 1988 באספקה מיידית 03-848729 (19600) 03-848444

יודע מקצועי נסיון 5 שנים בעבודה מדויקות, בי חולון, שכר מצוין!! (19640) 03-372304

קלדנית עברית +אנגלית, מעולה רצוי ידע בעיבוד תמלילים תנאים טובים "א.ו.ת." 03-371465 (24624) 03-371470

טבחים — קונדיטורים

מוסנאים טכניים מנוסים בוגרי קורס מס"טים, ידע בעבודה על מחשב ורשיון נהיגה למפעלים בראשל"צ ות"א (תנאים טובים) (19578) 03-286111

אלקטרונאי מנוסה, לעבודה מיידית, תנאים טובים, "א.ו.ת." 03-371465 03-371470 (24674)

אאודי

עובדי מוסך

גזירה/תפירה

מוכרים/ות

לקסטרו־מודל מדמנית מעולה בעלת נסיון 03-814424 (23353)

מזכירה אנגלית +הדפסה טובה, כושר ניסוח, 03-371470 "א.ו.ת." (23686) 03-371465

לחברה מהמובילה בתחומה דרושים אנשי מכירות נמרצים במרכז ובשרון לאופנות ואיפור קום למתאימים הכנסה גבוהה 03-820037, (23255) 03-822475

שומרים

להברת "גילאור" חשמלאים לעבודות בתעשיה, מבני ציבור ותאורת רחובות. תנאים טובים למתאימים. (22351) 03-810194

במחיר הזדמנותי לרגל עסקי אאודי 100 אוטומטית סוף 1984 (5 צילינדר מנוע גדול) יבוא אישי יד ראשונה +כל התוספות האפשריות חדשה ללוטין!! (22155) 03-887162

דרושים מאבטחים למשרה מלאה בעלי עבר ללא דופי, עד גיל 50. תנאים מצוינים למתאימים לטלפן 8.00 03-336257 16.00 למנחם (22747)

לגוטקס דרושה מודיסטית בעלת נסיון למחלקת הלבשה, נסיון בעל נסיון בטקסטיל, בעל נסיון כל התנאים הסוציאליים 03-337725 (22731)

מזכירה עצמאית בעלת נסיון ועולה ואחראית למשרד יועצים לביטוח (23378) 03-293237

מלהימים/ות מנוסים/ות +נסיון לעבודה מיידית תנאי שכר טובים "תובבור" 03-289597 (22069)

סוכנים — מקדמי מכירות

אוטוביאנקי

פנסיונרים

לפרוייקט תיירותי גדול באזור תל־אביב דרושים/ות אנשי מכירות. דרישות התפקיד: יכולת שכנוע, יצירתיות, יוזמה, דכב־ רצוי. תנאים: בסיס +אחוזים +בונוסים לפי הכישורים לקביעת ראיון טלפון 03-5464163 או 03-5463736 לעדית (23304)

דרוש גוזר מעולה +נסיון ואחריות מלאה. תנאים מעולים 03-5101792 (22410)

עוזרי חשמלאים/ חשמלאים מוסמכים/ חוטי לוחות חשמל למפעל תעשיה בתל־אביב, רמת־השרון וראשל"צ (19572) 03-286111

מזכירה +קורספונדנציה אנגלית עברית ידע באקסל... יומיים 5 ימים בשבוע 03-611851 (22390)

עובדי סעד

אוסטין

אופל

דלתא

וולבו

טנדרים

אלפא רומיאו

אמריקאיות

לנציה

מסחריות

ב.מ.וו.

מרצדס

מרצדס 300 אס.אי 230+ אי 190+ אי, 1987, כחדשות!! (אפשרות להחלפה) 03-615405 03-612945 (22014)

סאאב

סובארו

דייהטסו

שארמנט, 83, 1300, נדירה, ראשונה +מזגן +מטלי 03-9231666-9 (25256)

סוזוקי

סוזוקי סמפ 1986 ישירות מהשכרה בתשלומים 03-956106, (19787) 08-460973

סיאט

1800 סוף 1982 אוטומט בי.אל.אף (החלפה) 03-895837 +טסט (25011)

סיטרואן

סימקה־קרייזלר

פולקסווגן

פיאט

פיז'ו

מראשונה מהקיקר 75 אוטוביט נדירה 03-853629

רנו

המשך הלוח בעמוד 13

هكذا من الأصل

הלוח הכללי

אורט ישראל

דרושות

אשדוד

לביה"ס הימי־טכנולוגי אורט ע"ש רוגוזין
רח' אורט, טל' 08־521255/6

★ **מהנדס/ת — הנדסאי/ת אלקטרוניקה וחשמל**
(להוראה ולהדרכה)

★ **מדריך/ה חינוכי/ת בפנימיה**

★ **מדריך/ה לימאות־מעשית**
סיראות – (משרה חלקית)

בת־ים

לבי"ס תיכון מקיף אורט הבונים
רח' הבונים 7
טלפון 03־5512904, 5510431

★ **מורה למינהל**
(חצי משרה)

★ **מורה לאנגלית**

רמת־גן

לקרית חינוך אורט
רח' אריה בן־אליעזר

★ **מורה לעברית**
(חצי משרה)
נא להתקשר: 03־773060

★ **בוגר/ת בי"ס מקצועי (במכניקה או בשרטוט־מכונות)**
לעבודה במשרד הטכני
נא להתקשר: 03־771995
03־775171

חולון

למרכז חינוך אורט ע"ש ספיבק
רח' שיבת ציון 1
טלפון 03־882525

★ **מורה־מדריך/ה להפעלת משחקיה חינוכית**
(חצי משרה)

כפר־סבא

לבי"ס תיכון טכני אורט
כביש השרון (ליד המשטרה)
טלפון 052־33130 /331557

★ **מורה לתנ"ך**
(להגשה לבגרות)

טכנאי קירור

דרוש טכנאי קירור
בעל 5 שנות נסיון מעשי
לחברה בהרצליה.
פרטים:
052־556822.
(לפנות לגילה).

למלון דן תל־אביב
למטבח בניהולו של השף סידני בנד.
דרוש/ה
CHEF DE PARTIE
קונדיטור/ית
טבחים/יות
מתאימים/ות יפנו למר' כ"א טל' 03־241111

חוק הזדמנות שווה בתעסוקה
תשמ"א 1981

לפי חוק זה אסור לסרב לקבל אדם לעבודה מחמת מינו או מחמת היותו נשוי או הורה, אלא אם אופיו או מהותו של התפקיד מונעים קבלתו של בן אחד המינים לעבודה הנדונה. העבריינים צפויים לעונש על פי החוק.

NEOPHARM — יוניפארם

דרושים

תועמלנים רפואיים

★ מקצוע פרה־רפואי
★ כושר שכנוע והתבטאות בע"פ
★ כושר למידה וקריאת חומר רפואי בעברית ובאנגלית
★ הופעה נאה
★ רשיון נהיגה הכרחי
★ נכונות לעבודת שדה מאומצת.

נסיון קודם יתרון אבל לא הכרחי.
המועמדים אשר יתקבלו יוכשרו בקורס מיוחד.

רק מועמדים העונים על הכישורים הנ"ל יפנו בכתב יד לת.ד. 7108 תל־אביב 61070.

– סודיות מובטחת –

לתושבי תל־אביב והסביבה

התכנה מקום
לבעל/ת יוזמה המעוניין/ת להצליח

אם את/ה שואף/ת לשיפור משמעותי בתנאי העבודה והמשכורת שלך, זו ההזדמנות לה חיכית.
הכישורים הדרושים:
★ השכלה תיכונית או מקצועית
★ כשרון ליצור קשר עם אנשים
★ יוזמה ★ החלטיות ★ כושר התמדה ★ שאפתנות
הצטרף/י לחברה פיננסית דינמית ומצליחה.
סודיות מובטחת

לקביעת פגישה, נא להתקשר עוד היום לטל.
03־299865, 292160

קופת חולים מאוחדת

לסניפנו בחדרה
דרוש/ה

★ **רוקח/ת**
בעל/ת נסיון למשרה חלקית
המעונינים מתבקשים לפנות למנהל הסניף, רח' הרברט סמואל 71 חדרה
טלפון: 06־333805

לסניפנו ברחובות
דרושים

★ **עובד/ת מעבדה**
רפואית בעל/ת נסיון, למשרה מלאה

★ **רופאי/ות שיניים**
(גם לסניפנו באשדוד, קרית עקרון, רמלה)
המעונינים מתבקשים לפנות למנהל סניף רחובות רח' בנימין 23
טלפון: 08־457993

לסניפנו בפתח־תקוה
דרוש/ה

★ **פיזיותרפיסט/ית**
בעל/ת נסיון של שנתיים לפחות למשרה חלקית
המעונינים מתבקשים לפנות למנהל הסניף רח' מרדאו 32 פתח־תקוה
טלפון: 03־911290, 911015

כדאי לעבוד בקופת חולים מאוחדת

למשרד יועצים לניהול
דרושה

פקידה־כתבנית מעולה

בוגרת תיכון, נסיון של שנה לפחות במעבד תמלילים וורדמיל.
שעות העבודה גמישות (משרה מלאה).
נא לשלוח קורות חיים, בכתב יד
לפי הכתובת: ד"ר עדנה פשר ושות'
רח' זהר־טל 31 הרצליה פיתוח 46741

לחברה ארצית העוסקת באחזקה אלקטרומכנית
דרושים מידית

1. ראש צוות אחזקה
במוסד ציבורי באזור תל־השומר.
הכישורים הדרושים:
★ הנדסאי/טכנאי חשמל עם רשיון למתח גבוה
★ ידע באחזקת מערכות מיזוג אויר
★ נסיון באחזקה של לפחות 5 שנים.
המעונינים יפנו בכתב בצרוף קורות חיים ופרוט נסיון בעבודה לת.ד. 9775 חיפה.

2. מסגר
מקום העבודה: פתח תקוה
הכישורים הדרושים:
★ נסיון בעבודה של לפחות 3 שנים.
המעונינים יפנו טלפונית 03־9321401 קו פנימי 20 למנחם אמיתי. סודיות מובטחת

לחברה בינלאומית העוסקת ביבוא בהיקף גדול
דרוש/ה למישרה מלאה

פקיד/ת יבוא מנוסה

דרישות התפקיד:
★ ריכוז הזמנות
★ קשר עם ספקים בחו"ל
★ מעקב אחר שחרורים
★ בדיקות חשבונות ותמחיר.
עדיפות לבעלי רישיון לפקיד רישוי,
נא לפנות בכתב יד לת.ד. 502 תל־אביב בצרוף קורות חיים ונסיון, עבור כח אדם.

לחברה ציבורית
דרוש/ה

מנהל/ת חשבונות

לניהול מערכת הנה"ח ממוחשבת, עצמאית סוג 3 בהנה"ח, נסיון של 3 שנים לפחות, מגורים ראשל"צ או חולון
לפנות למר פנחס ברקוביץ בטל' 03־652685־8 עד 10.11.87.

יוניטורס ישראל בע"מ — unitours ISRAEL LTD.

דרושים/ות:

★ **מפעיל/ה תיירות TOUR OPERATOR**
למחלקת F.I.T, אנגלית חובה. נסיון של שנה לפחות. משרה מלאה.

★ **מפעיל/ה תיירות TOUR OPERATOR**
למחלקת קבוצות תיירות נכנסת. ידע בגרמנית ונסיון של שנה לפחות – הכרחיים. משרה מלאה.

רק בעלי נסיון בתפקידים אלה מוזמנים לפנות לקביעת ראיון לטלפון 03־246261.

לחברת סוכנויות בענף הרכב

מנהל טכני/מסחרי

לניהול צוות מכירות ושרות

רקע טכני (רצוי מהנדס) ומסחרי נרחב מוכח, כולל יבוא, רצוי בענף הרכב.
שליטה מלאה באנגלית כולל קורספונדנציה.
גרמנית — יתרון.
לפנות בפרוט קורות חיים ונסיון לת.ד. 11333 ת"א מ. 61112 עבור "סוכנויות"

לעיתון הנפוץ ביותר במדינה
דרושים

אנשי מכירות מנוסים

בתנאים מעולים

בדבר פרטים נא לפנות ליואל או רפי 03־622704

ל"פרומקו" הנדסה בע"מ
דרושים/ות **מחווטים/ות**
למשרה מלאה לעבודה ברמת־גן
שעות העבודה מ־8.00–16.45 5 ימים בשבוע
לפנות לאבי מלמן 03־733286

למועצה האזורית דרום השרון
דרוש/ה

פסיכולוג/ית חינוכי/ת

במעמד של מדריך מוסמך או מעמד למדריך מוסמך.
להתקשר בשעות הבוקר
052־448332 בימים א' ו־ה'
052־24132 ובשעות אחה"צ 052־546852
לפנות לאמיר ברסקי מנהל השרות הפסיכולוגי

אורטרא בע"מ
כינוסים, ארועים מיוחדים ותיירות
דרוש

מקדם מכירות

בעל נסיון
למחלקת הכינוסים
(לאומיים ובינלאומיים)
נא לפנות בכתב אישי למנכ"ל ת.ד. 50432 תל־אביב 61500
– סודיות מובטחת –

למפעל מתכת באזור יהודה
דרושים

★ **עובדי ייצור**
הכשרה תינתן תוך כדי עבודה

★ **עובדי מחלקת יציקה**
5 ימי עבודה בשבוע
תנאים טובים למתאימים
הסעה אפשרית מאזור חולון – בת־ים
נא להתקשר לטל. 03־348337

דרוש
מנהל מלון
למלון קראון אילת

עד גיל 40, בכל כישורים מתאימים לניהול מלון עם אופי של כפר נופש.
נסיון קודם הכרחי. תנאי עבודה טובים.
נא לפנות אל גדי בן זאב 059־74083 או לאורי הראל 059־73145/6

דרושה
פקידה
למחלקת קונגרסים

★ מעל גיל 25 ★ השכלה תיכונית
★ עברית על בוריה וידע באנגלית
★ רצוי נסיון בעיבוד תמלילים.
לפנות לציפי או אורנה משעה 9.00–12.00 לטלפון 03־664825.

דרוש
סוכן (רצוי עם נסיון)
להפצת מוצרי מזון, במספר אזורים בארץ.
יתרון לבעלי רכב.
03־838043, 03־822829

למוסד ציבורי דרוש

מנהל/ת חשבונות

נסיון בעבודה הכרחי. רצוי עם רקע במערכת ציבורית.
נא לפנות בכתב לכח אדם לת.ד. 33288, תל־אביב, 61332.

לחברת בניה דרושה

מנהלת חשבונות עצמאית

נא לפנות בכתב יד בצרוף נסיון וקורות חיים לת.ד. 47154 ת"א.

בנק בינלאומי שמרכזו באירופה
מחפש

נציגי מכירות

בקרב תושבים זרים
(High net worth individuals)
באירופה ובדרום אמריקה.
מקום המגורים אירופה: התפקיד כרוך בנסיעות עסקיות.
כשורים:
* עבודה בתחום זה ונסיון במכירת שרותים ומוצרים בנקאיים
* שליטה טובה בספרדית ובצרפתית.
* נסיון ניהולי אינו הכרחי.

נא לכתוב בפירוט ובאריכות לנציג הבנק בארץ, עו"ד צבי כהן, רח' לסקוב (לשעבר המאספים) 18, ת"א
לציין על המעטפה "נציגי מכירות", ולשלוח באופן מיידי (אקספרס).
מועמדים מתאימים יוראיינו בתוך שבוע ימים

סודיות
ותשמר בקפידה.

מחוונת/מלחימה

פוך
שבוע חינם מיידי!

ל"חבר" יש עבורך עבודה טובה ומתנה נפלאה*

פרטים לוצאות צבא, בעלות נסיון, בחבר - החברה לשרותי כח אדם, בן יהודה 100 תל־אביב טל. 03־227107

* בהתאם לתקנון המבצע במשרדי החברה

המחלקה הטכנית — חבר

לסניפנו בתל־אביב
■ נפ"ט/מחסנאי טכססיל לאחר שרות צבאי, שלב לס למחסן טכססיל במרכז - עדיפות למשוחררים "סריים".
■ מסגרי אחזקה מנוסים לחולון, נתניה פ"ת ות"א.
■ מכונאי אחזקה מנוסים בלוד, רמלה ופ"ת.
■ חשמלאי תעשיה מוסמך - נסיון מעל שנתיים למפעל באזור השרון.
■ מבקרות איכות למעגלים מודפסים - נסיון בביקורת מיקרוסקופ למפעל בטחוני במרכז - הסעות + ארוחות.
■ מרכיבים/ות מנוסים/ות לאחר שרות צבאי למפעל בטחוני במרכז, הסעות + ארוחות.
■ טכנאי כימיה/כימאים נסיון באנליטיקה לאזור נתניה וכ"ס.
■ עובד מחסן אלקטרוניקה לאזור הרצליה.
■ בוגרי בית"ס מקצועי לאזור המרכז והשרון.
■ חרטים קונבנציונליים למשמרות בוקר או לילה לאזור חולון, אור יהודה.
■ מבנאי מסוסים נסיון בהרכבת מסגרות אלומיניום למפעל בפ"ת (עבודת שסח).

לעבוד בחבר - להרגיש בבית
חברה לשרותי כח אדם
ת"א בן יהודה 100
טל. 03-221214, 241780
לא להביא תעודות והמלצות
שעות קבלה 08.00-18.30

המחלקה המשרדית — חבר

לסניפנו בתל־אביב
■ כתבניות מנוסות למעבד תמלילים "לניר" לעבודות מידיות אפשרות לשעות גמישות + תנאים מצויינים.
■ כתבניות מנוסות למעבד תמלילים IBM ותוכנה אינשטיין, WORDMILL, א־ב, נסיון קודם - לעבודה מידית, אפשרות לשעות גמישות. רצוי ידע בהדפסת מאזנים.
■ מזכירות/כתבניות ה' לשוניות, מנוסות, לעבודות מידיות + תנאים טובים.
■ כתבניות מנוסות למעבד תמלילים WANG ו־APLLE. תנאים טובים אפשרות לשעות גמישות.
■ קלדנית על תוכנת חשבשבת - שליטה מלאה במלאי רצוי בהנה"ח - לעבודה בהרצליה.

לעבוד בחבר - להרגיש בבית
חברה לשרותי כח אדם
ת"א, בן יהודה 100
טל. 03 221214, 241780
ירושלים, טל. 02-234765; חיפה, טל. 04 653065
שעות קבלה 08.00-18.30

Electrolux — King

לחברת מיניליין בע"מ
דרושים
דיילים/ות
מכירה למוסדות
הדרישות
* הופעה נאה
* כושר שיכנוע
* נסיון במכירות
* המלצות
* שעות עבודה, 16:00–19:00
יום ו' 09:00–13:00.
* תנאים טובים למתאימים.
לקביעת ראיון נא להתקשר 706998, 706990–03 לראובן.

אידן מחשבים בע"מ
מקבוצת לרם

לסוכנות XEROX בארץ
דרוש
מנהל מכירות בכיר למדפסות ה־LASER

הכרחי:
1. נסיון קודם בשיווק ומכירות.
2. נסיון במדפסות לייזר והתקשרותן לחומרות שונות.
3. עדיפות לנסיון ברשתות.

נא לפנות ליסכה 03-9234145

"דבר" של היום הוא דבר חדש

שידורים

טלוויזיה

טלוויזיה חינוכית

08.00 סלטקסט: עד כאן.
08.05 שעת כושר.
08.15 חשבון פשוט ד': ראשוניים ופריקים (כ).
08.40 ראשית הקריאה: בלי סודות, א'–ה'.
09.00 אנגלית ה'.
09.20 בתרגום לערכת: חשבון, ראשוניים ופריקים.
10.10 אנגלית ד'.
10.30 הגיל הרך: רחוב סומסום, "הירות".
11.00 צרפתית: על יסודי.
11.15 חשבון ה': השבר מהו, ציר המספרים.
11.30 ארץ מולדת: בין חומות ירושלים (כ).
12.00 גיאוגרפיה כללית: ד'–ס', הודיק, סודנד וסוגי מזג־אויר.
12.25 ספרות על יסודי: המלט, הממלכה המודעלת.
13.00 מוסיקה על יסודי (העשרה) המוסיקה בסין (א').
13.30 מדעי הטבע: עופות המים באזורים טרופיים.
14.00 סלטקסט: עד כאן.
14.05 סרט קולנוע: נעל הזכוכית, גירסה מודרנית לסיפורה של לכלוכית. אלה, (לסלי קארון) ילדה חורגת שנרדית על־ידי משפחתה. הסנדקית שלה (הפיה הטובה) מנסה לעזור לה להגיע לנשף בארמון, אך האשה הזקנה אינה יותר מאשר קלפטומנית בלתי מזיקה. אלה מצליחה להגיע לארמון ומופיעה כטבחית המלכותית, היא מקסימה את הנסיך חלומותיה וחיה באושר ועושר עד היום הזה.

15.40 שעת כושר.
16.00 פרפר נחמד: מתנה צבעונית.
16.25 רובוטריקים: המשך מלחמות הרובוטריקים בשקרניקים.
17.00 ערב חדש.

ערוץ 2

08.30 שידור ישיר: במשפט דמיאניוק.
17.30 סיפורי היער הירוק, סידרת אנימציה לילדים בדיבוב עברי; 18.00 סרט: עוית של הצבתנים; 19.30 תקציר משפט דמיאניוק; 20.00 הקוראים של אנדרו לויד וובר; 21.00 פופ 2.

טלוויזיה לבנונית

13.30 חיים אחרים (סידרה); 14.00 מועדון 700; 14.30 התעמלות; 15.00 ילדי החבובות (מצויירת); 15.30 הבית המעופף (מצויירת); 16.00 שוכני הסלעים (חבובים לילדים); 16.30 סרט "בז העמק" עם סרי בהר; 18.00 נסיכה בחולל (רמיתיה); 19.00 חדשות; 20.00 צוות לעניין (פעולה); 21.00 מקגייור (סוכן חשאי); 22.00 זאב מעופף (פעולה); 23.00 מועדון 700; 23.30 חיים אחרים (סידרה).

טלוויזיה ירדנית

14.50 סרטים מצויירים (ער' 1); 15.30 הצלמה הנסתרת (ער' 1); 16.15 על טעם ועל ריח (ער' 1); 17.00 רישלייה (צרפתית); 17.30 כדורגל בינלאומי (ער' 1); 18.00 חדשות בצרפתית; 18.30 חדשות בעברית; 19.30 במשיכת מכחול (קומדיה אנגלית); 20.10 רמינגטון סטיל (סידרת מתח אמריקאית); 21.00 חדשות באנגלית; 21.10 סידרה דוקומנטרית בעיקר על אמנים.

רדיו

גלי צה"ל

18.05 שעה קלה על כלכלה.
18.45 חמש עשרה קטנות – ענייני צבא וכמות.
19.05 שירים מכאן.
20.05 אבא, שמש ומולדת – דויד ברזמן משוחח עם הסופר יצחק קרונזון (ש.ח).
20.55 פינה חמה ללב.
21.30 אוניברסיטה משודרת: כוכבים כפולים, גדולים אפטרונומים אופיינים ומיון. כוכבים כפולים.

צה"ל 2

19.05 רדיו רדיו.
20.05 סבבבבנים.
22.05 הפסקת עשר.
23.05 קול הג'ו הזה.

שידורים קבועים

05.45 פרקי אבות.
05.55 באופן מילולי – פינוש של אבשלום קור.
06.05 צלילי בוקר.
06.30 שקשים עד.
07.07 שבע אפס שבע.
08.05 בוקר טוב ישראל.
09.05 אלה בוקר.
10.05 שעה עם אודלי יניב.
11.05 גבון לעכשיו.
13.05 אחר אחר.
14.05 דו רה מי.
15.05 שירים לתנ.
16.54 באופן מילולי.
17.00 ערב טוב ישראל.
18.45 משולש.
18.54 הודעות לחיילים.
19.05 שירים מכאן.
22.05 על הדבש ועלא כיסק.
23.05 עשרים וארבע היום שהיה.
00.05 ציפורי לילה.
02.00 לא רוצים לישון.
שימו לב לשידורי F.M.

סרטים

■ **תל־אביב**

אסתר: הקשר המקצועי 9.45, 7.30, 5
אודליה: התקנקשת 8.30, 5.30
בית ליסין: בלון לחופש הגדול 25.15
בן־יהודה: ללא מוצא 9.30, 7, 4.30
גורדון: 38 9.30, 7, 4.30
גת: המכשפות מאיסטוויק 9.50, 7.30, 5
דיזנגוף 1: לו היית כאן
9.45, 7.30, 5, 3, 1, 11
דיזנגוף 2: שם הורד
9.45, 7.15, 4.30, 1.30, 11
דיזנגוף 3: גבר מאוהב
9.45, 7.30, 5, 3, 1, 11
דקל: האלמנה השחורה 9.30, 7.15
דרייב־אין: השוטר מבברלי הילס 2
9.30, 7.15 חצות סקס
הוד: השוטר מבוורלי הילס
2 9.30, 7.15, 5
הקולנוע (בית ציוני אמריקה):
יומן אהבות 7.15, 4.30 לא שם ורן 9.30
חן 1: במטאל ג'אקט 9.50, 7.30, 5
חן 2: הפרצת מכן פרנציסקו
9.50, 7.35, 5
חן 3: ריישה 10 הבנב גם הוא
9.50, 7.30, 5
חן 4: הנגבל האוהבת המאוהבת 9.50, 7.30, 5, 2, 11
חן 5: פגישה עיוורת
9.50, 7.30, 5, 2, 11
לב 1: המשפחה 9.50, 7.20, 4.30, 2
לב 2: גברים גברים 10, 8, 5, 2
לב 3: מדעי החוק + קפה וסיגריות (סרט קצר) 10, 8, 5, 2
לב 4: חיכו מלך ירושלים
9.45, 7.50, 5, 2
לימור: ללא מוצא 9.30, 7, 4.30
מוגרבי: סגור לרגל שיפוצים
קולנוע קיץ בגוארים: קוף ה'ארון
9.30, 7.15, 4.30
מקסים: קרקודיל דנדי 9.30, 7.15
פיון (אלנבי המטורשה בייבי): אריזונה
9.40, 7.30, 5
סינמה 1: היהודה לפשעים המודים
9.30, 7.15, 5
סינמה 2: אשה מסודה 9.30, 7.15, 5
סמדריה: סגור
הסינמטק הישראלי: במעגל ההגנאה 7
נתר הבין 9.30
מאור: לחיאה ריעמת
9.30, 7.15, 4.30, 2, 12
פריז: לא יכולה בלי זה
9.30, 7.15, 4, 2, 12
23.30 משית פרא
צפון: ז'אן דה פלורט 9.30, 7
צוותא: הבלתי משוחדים 9.30, 7, 4.30
תמוז – רשת־אביב: הרפתקאותיו שלא יאמנו של טולשטס בעל הכיבים העבקות 9.40, 7.30
תכלת: הזונה מעבר לפינה
9.45, 7.30, 5
תל־אביב: אשת הכוס 9.30, 7.15, 5
הזירה הישראלית: 9.50 לחיי אהבתינו

■ **ירושלים**

אדיסון: השוטר מבוורלי הילס
2 9.15, 7, 4.30
אורנע: המכשפות מאיסטוויק 9.15, 7.15
אורגן 1: קומבוז אמריקאי
9.15, 7.15, 4.30
אור 2: חיכו מלך ירושלים
9.15, 7.15, 4.30
אור 3: בית האגדים 11, 7
הב רטוב 9, 4.30
אור 4: לא שם דין 9, 7, 4.30, 23.00
חיכו מלך ירושלים
אור 5: זכרונות מאפריקה
23 4.30 6.30 מעבר לשיא
אור ביל: מטאל ג'אקט 9, 6.45, 4.30
בית אגרון: א־סי: הבר מכוכב אחר 4.00
ימי הדיג 6.15
ראשבי ב־יימב 8.00
המתפטפת הקטנה 9.30
ראשים ערופים – חצות

האולם הקטן בבניני האומה: סגור
הבירה: סגור לרגל שיפוצים
כפיר: ללא מוצא 9.15, 7, 4.30
מיטשל: הבלתי משוחדים 9.15, 7
סמדר: קנגרו 9.15, 7.15
עדן: היהודה לפשעים המודים
9.15, 7, 4.30
רון: הקשר המקצועי 9, 7, 4.30
תיאטרון ירושלים:
מתנו של טובן 9.30, 7

■ **חיפה**

אורה: השוטר מבוורלי הילס 2 9.15, 7
אורלי: המשפחה 9, 6.30
אמפיתיאטרון: רובוקופ 9.15, 7
ארמון: סגור
חן: המחודש בדרפי החוק + קפה וסיגריות (סרט קצר) 9.15, 7, 4.30
עצמון 1: ללא מוצא 9.15, 6.45, 4.30
עצמון 2: מעקב תשובי 9.15, 7, 4.30
עצמון 3: סיפורו של שוטר
9.15, 7, 4.30
פאר: המכשפות מאיסטוויק
9.15, 7.00, 4.30
קריאוקה: חיכו מלך ירושלים 9.15, 7.15
רון: הבלתי משוחדים 9.15, 7, 4.30
רב בת 1: מטאל ג'אקט 9.15, 6.45, 4.30
רב בת 2: בייבי אריזונה 9.15, 7, 4.30

■ **קריות חיפה**

ספיר: בטי כלך 9.15, 7
סביון: הזונה מעבר לפינה 9.50, 7.30
אורנות: השוטר מבוורלי הילס 2 9.15, 7
בית העם: כלא הילטון 9.15, 7
הזוהר: פעולת הצבה 9.15, 7
תבור: היהודה לפשעים המודים 9.15, 7

■ **אשדוד**

אסתר: השוטר מבוורלי הילס 2 9.30, 7
אשדוד: לבו של אנג'ל 9.30, 7.30

■ **אשקלון**

אסתר: משפחת פלודר 9.30, 7.15
מאור: ביטבש בביטבש 9.30, 7.30
רחל: פושע מבטל וילדה קטנה 9.30, 7

■ **באר־שבע**

חן: השוטר מבוורלי הילס
2 9.30, 7, 4.30
היכל התרבות: מועצת הפרעלים המתיחה בקרוב –

■ **הרצליה ■ רמת השרון**

היכל: הבלתי משוחדים 9.30, 7, 4.30
מלון השרון: מעקב תשובי 9.30, 7.15
כוכב: ילדים חורגים לאלוהים 9.30, 7
4.15 רובין הוד

■ **עפולה**

מגדיאורה: חיכו מלך ירושלים 9

■ **חולון ■ בת ים**

ארמון: פרזר רותם 9.30, 7.30
מגדל: המכשפות מאיסטוויק 9.30, 7.30
סביה: הבלתי משוחדים 9.15, 7, 4.30
עצמאות: הבלתי משוחדים
9.30, 7.15, 5
מתנס קרית שרת: לא שם דין 9.30
7.15, 4.00 פרץ ויקדה הקסמים
אורנוג: בלון לחופש הגדול 9.30
ריגה: שם הורד 9.30, 7, 5

■ **כפר־סבא ■ רעננה**

עמל: בלון לחופש הגדול 9.15, 7
תל: סוד ההצלחה 9.15, 7
אורות: סגור

■ **לוד ■ רמלה**

אורלי: סגור
בית זית: הבזודד 9.30, 7.15
אורן: הבזודד 9.30, 7.15

■ **נהריה ■ עכו**

הוד: בלון לחופש הגדול 9.30, 7.15
רון: זהב רשת 9.15, 7
אמפיתיאטרון: סגור

■ **נתניה**

הוד: ימי הדיג 9.30, 7.15
אסתר: מטאל ג'אקט 9.15, 7, 5
אסתר: סוד ההצלחה 9.30, 7
שרון: שם הורד 9.30, 7, 5

■

מרכז קהילתי: סגור

■ **פתח־תקוה**

שלום: לבו של אנג'ל 9.15, 7.15, 4.30
היכל 1: הבלתי משוחדים
9.30, 7.15, 4.30
היכל 2: השוטר מבוורלי הילס
2 9.30, 7.15, 5
היכל 3: המכשפות מאיסטוויק
9.30, 7.15, 5

■ **קרית שמונה**

שמיר: בלון לחופש הגדול 9, 7, 4.30

■ **ראשל"צ ■ רחובות**

ג.ב. רון 1: הנות קטנה ומסויפה
9.30, 7, 4.30
ג.ב. רון 2: הבלתי משוחדים
9.30, 7, 4.30
נעמן: המחודש האלמנה השחורה
9.30, 7
ראשון: הנובל האוהבת והמאוהבת
9.30, 7.30
בית העם: הנובל האוהבת והמאוהבת
9.30, 7
חורד: הבלתי משוחדים 9.30, 7.15
חן: השוטר מבוורלי הילס 2 9.30, 7.15

■ **רמת־גן וגבעתיים**

ארמון: מטאל ג'אקט 9.50, 7.20
ארמון: הקשר המקצועי 9.45, 7.30
לילה בעיר הגדולה 9.30, 7.15
הדר: הבלתי משוחדים 9.30, 7, 4.30
רב בן 1: המכשפות מאיסטוויק
9.50, 7.30, 5
רב בן 2: הנובל האוהבת והמאוהבת
9.50, 7.30, 5
רב בן 3: הפרצת מכן פרנציסקו
9.50, 7.30, 5
רב בן 4: ריישה 10 הבנב גם הוא
9.50, 7.30, 5
שביט: השוטר מבוורלי הילס
2 9.50, 7.15

■ **קרית אונו**

מרכז קהילתי: הנסבל בכיכר 8

וידאו טייפ

• היתאצ'י 5.C דגם 1100 דולר 03-746803 (26383)

חיה בית

כלי נגינה

הלוואות

• לשכירים ועצמאים עד 24 חודש בתנאים מעולים. אורפיל ת"א 03-532752, 03-533518

חוגים

בוא/י ללמוד מקצוע מבוקש המכללה למינהל עירית בגבעתיים שלוחת גבעתיים קורס עיבוד תמלילים RDMILL WO ו/או אי ב (עפ"י דרישות המשתתפים) יפתח ב' 27.11.87 יתקיים שיעור לשבועיים ד' המכללה למינהל, משמר הירדן 20, גבעתיים טל: 03-775344, 5743842 (21935)

ריפוי והרזיה

תנורי חימום

שרותים כלליים

פוליש ונקיון

ציוד תקשורת

מערכת טלפונים משומשת G.M.X במצב מצוין 497969, 499588 (19582)

צילום

קוסמטיקה

שרותים

הכרזות

ירושלים

דירות

וילות ובתים

דירות למכירה

דירות למכירה 4 חדרים ומעלה

עסקים

מגרשים

הצעות עבודה

חוק הזדמנויות שווה בתעסוקה, תשמ"א 1981

לפי חוק זה אסור לסרב לקבל אדם לעבודה מחמת מינו או מחמת היותו נשוי או הורה, אלא אם אופיו או מהותו של התפקיד מונעים קבלתו של בן אחד המינים לעבודה הנדונה. העבריינים צפויים לעונש על־פי החוק.

חניה

מכוניות

ציוד לבניה

הלוואות

מכונות

דירות

אילת

הצעות עבודה

חוק הזדמנויות שווה בתעסוקה, תשמ"א 1981

לפי חוק זה אסור לסרב לקבל אדם לעבודה מחמת מינו או מחמת היותו נשוי או הורה, אלא אם אופיו או מהותו של התפקיד מונעים קבלתו של בן אחד המינים לעבודה הנדונה. העבריינים צפויים לעונש על־פי החוק.

למחלקת הנהלת חשבונות במשרד רואה חשבון דרוש: **מנהל חשבונות מנוסה** למשרה מלאה. טל. 625872

דרושה דיילת נאה ומנוסה לקידום מכירות של מוצרי קוסמטיקה כרשתות מובחרות באיזור ת"א שכר + עמלות תנאים טובים למתאימה 03-238387

למשרד עמילות דרושה **פקידה כללית** להתקשר מ־16:00 03-376413

אלוף סחורות בע"מ דרושים **סוכני מכירות** לגוש דן והדרום טל. 03-826117-8-9

לחברת תקשורת רם טלקס בתל־אביב דרושים

1. בחורה אינטליגנטית
בעלת שליטה מוחלטת באנגלית + הדפסה טובה (רצוי על מסוף) שפות נוספות גרמנית ו/או צרפתית יתרון.

2. בעל/ת שליטה טובה באנגלית ועברית
עם יכולת תירגום סימולטנית בשתי השפות, שפות נוספות יתרון.

3. מקדם/ת מכירות
דינמי/ת חרוץ + רכב.
העבודה בחברה נעימה התנאים טובים.
טל. 03-233558, 03-241888 לרותי.

למשרד תיירות נכבד
דרושה/ה
TOUR OPERATOR
★ שנתיים נסיון
★ שפות גרמנית/אנגלית על בוריין
★ משרה מלאה
לתאום פגישה להתקשר 03-343535 – ליוסט

דרושה
קלדנית – פקידה
מרעננה הסביבה בעלת נסיון על מחשב P.S./I.B.M. למשרה מלאה
לטלפן 052-911880 בשעות 08.00 – 14.00

עיריית תל־אביב־יפו

לתאטרון הסמטה – יפו העתיקה
דרוש/ה
אחראי/ת
על ריכוז הפקות וקידום מכירות.
נסיון בתאטרון ומגורים בתל־אביב הכרחיים.
לקביעת ראיונות טל:
828729, 834709, 451946

לחברה מסחרית בתל־אביב
דרושים:
1. מנהל חשבונות ראשי
★ רצוי רו"ח צעיר.
★ בעל נסיון בניהול חשבונות.
2. מנהל/ת חשבונות חשב/ת שכר
★ סוג 3 לפחות
★ ידע טוב ונסיון בעניני מיסוי, ניכויים וכו'.
★ מסגרת התפקיד תכלול הנה"ח ואחריות על נושא השכר בחברה.
נא לפנות בכתב יד בצרוף תולדות חיים ונסיון מקצועי לת.ד. 23032, ת"א 61230 עבור "מס' 530"

האוניברסיטה הפתוחה
דרושים
נערים
לפני צבא
לעבודות מחסן באזור הרצליה
בדבר פרטים נא להתקשר לטל. 052-540849 או 052-547408

לתשלובת יצרנית
דרוש/ה
אחראי מחלקת יבוא
הכישורים הדרושים:
★ מסירות ואמינות
★ יכולת עמידה בלחצים
★ סדר וארגון
★ ידיעת השפה האנגלית
מועמדים מתבקשים לפנות בכתב יד לאחים אייזן, ביאליק 123 ר"ג.

למפעל מזון גדול
באיזור רחובות דרושה
פקידה/מזכירה
מנוסה למחלקת היצוא
נדרש נסיון בעבודה על מעבד תמלילים ושליטה בשפות עברית, ואנגלית (רצויה שליטה בשפה נוספת)
נא לפנות בכתב יד בצרוף קורות חיים לת.ד. 21369 ת"א 61213

למשרד שמאי ביטוח בת"א דרוש
שמאי אלמנטרי
מנוסה
לקביעת ראיון טל' 03-377925 03-372552

לאופסט מרכזי דרושים
★ **צלמי אופסט**
★ **מונטז'רים מנוסים**
לתפקידים אחראיים כראשי צוותים.
משכורות ותנאים מצוינים כולל פרמיות.
לטלפן: 331360, 336737 תל־אביב.

למוסדן חברה לציוד הנדסי בע"מ דרושים:
★ **עובד למחלקת שרות**
לתיקון מנועים קטנים בוגרי בי"ס מקצועי
★ **עובדת ניקיון**
לחצי יום. טלפון 03-377253

דרוש/ה
אדם/חברה
למתן שרותי ניקיון לבנין משרדים בת"א
נא לפנות בהצעה מפורטת לת.ד. 33616 ת"א מיקוד 61336 מס' 21.

ליקב ראשל"צ
דרושים
נהגי משאית
לחלוקת סחורה
★ בעלי רשיון ג'.
נא לפנות לטלפון 03-942021

למחלקה הטכנית בתל־אביב

מלחימות / מחוטות
★ מנוסות
★ הסעות וארוחות, שכר גבוה ותנאים סוציאליים מלאים.
★ כל איזור המרכז, גוש דן ואיזור השרון.

מחסנאים
★ ברמות שונות
★ מספר הצעות באיזור המרכז
★ אפשרות למשמרות

אלקטרונאים / חמ"מ
★ באיזור המרכז וברמת השרון
★ פרופיל גבוה

בוגרי 12־11 שנות לימוד
★ הרצליה, רמת השרון, פ"ת והמרכז
★ אפשרות למשמרות
★ פרופיל גבוה
★ עבודה קבועה

★ מועמדים מתאימים מתבקשים לפנות אל אגי או ציפי בימים א'־ה' בין השעות 08:30–16:00 וביום ו' עד 12:00.
★ יש להגיע עם פנקס מילואים, שבי והשכלה.
★ העובדים בחברתנו נהנים משכר גבוה ותנאים סוציאליים מלאים
★ כתובתנו: כיכר אתרים 134, תל־אביב טלפון: 03-202460
★ אין צורך בתאום טלפוני מראש

הטובים.עובדים קבוע ORS

למוסד צבורי
דרושה
מזכירה

הכישורים הדרושים:
השכלה תיכונית מלאה נסיון של 3־2 שנים בניהול משרד.
נסיון בהדפסה – יתרון.
הדרגה: "יד", "טז" של הדירוג האחיד

על המעוניינות לפנות בכתב יד, בצרוף קורות חיים, עד יום ג' 10.11.87
ת.ד. 7019 תל־אביב, מיקוד 61070,
עבור מזכירה.

ל"בלמוט" – החברה המובילה בענף המיכון המשרדי מזה 38 שנים
דרושים
★ אנשי / נשות מכירות מנוסים
לתערוכת פיס

בעלי/ות הופעה נאה, כושר ביטוי ורכש, תגמול גבוה מבוסס על הצלחה במכירות במשך 4 ימי התערוכה (23־26.11.87). הטובים מבין אנשים אלו יקלטו לאחר התערוכה בחברת בלמוט על פי משכורת + אחוזים + הוצאות
ראיונות יתקיימו ביום רביעי 4.11.87
לשם קביעת פגישה נא להתקשר לרוסי גנץ טלפון 03-256461

למתפרה בצפון
דרושה
מנהלת עבודה
בעלת נסיון רב במכנסיים, חולצות וסריגים.
תנאים מעולים למתאימה.
נא להתקשר לאבי בשעות הערב: 03-9661830

לחברה מסחרית גדולה בענף הרכב
דרוש:
טכנאי תביעות
★ רקע במכונאות רכב
★ שליטה בצרפתית ובעברית
טל. 7550755, 7550233

עמינח
דרושה
אחראית חנות
למשרה חלקית
בחנות החברה בביתילי רמת־גן
★ השכלה תיכונית מלאה
★ רצוי מעל גיל 27
★ נסיון קודם במכירות
★ הופעה נאה ומסודרת
★ ידיעת השפה העברית על בוריה
נא לפנות החל מיום ד' לטלפון: 03-833677/833770

לבי"ח לגננות ולמגמות נוף בית, ייצור – שוזריה, דרוש
מרכז פנימיה
מגורים במקום
נא לפנות למזכירות המכר רוזנב אחר־הצ' 50 פ"ת טל: 03-9325536, 03-9125931 בשעות 08:00–16:00

"מאיר"
חברה למכוניות ומשאיות
יבואני VOLVO בישראל
דרושים

★ מכונאים
בעלי נסיון למקום עבודה בפתח תקוה
המעוניינים יתקשרו לטלפון 03-330086 לשלמה מלר.

★ מפעיל/ה טלקס P.C.
לשעתיים עבודה ביום
ידיעת אנגלית על בוריה הכרחית
המעוניינים יפנו לטלפון 03-330086 בין השעות 08:00–14:00 לברכה

★ מרכזן/ית
ליום עבודה מלא
המעוניינים יפנו לטלפון 03-330086 בין השעות 08:00–14:00 לברכה

לחברה בנמל תעופה בן גוריון
דרושים
ראשי צוות
★ בוגרי 12 שנות לימוד לאחר שרות צבאי מלא.
★ שליטה טובה באנגלית.
★ גיל עד 26.
★ בריאות תקינה (פרופיל מעל 72).

טרקטוריסטים ומלגזנים
★ בעלי רשיון נהיגה לרכב פרטי ומשא.
★ שליטה מלאה בעברית.
★ לאחר שרות צבאי מלא.
★ בריאות תקינה (פרופיל מעל 72).

העבודה במשמרות ואינה מתאימה לסטודנטים.

ועדת קבלה תתקיים ביום ה' 5.11.87 בין השעות 9.00 – 12.00 בבנין ממן, נמל התעופה בן גוריון, מחלקת כח אדם. נא להצטייד בפנקס מילואים, תעודת זהות, רשיון נהיגה ואישורי לימודים.

עמיגור
לחברת עמיגור
דרושות/ים
אם בית
למעון לקשישים
"בית שירנה" בהרצליה

תאור התפקיד:
★ טפול והפעלת בית מגורים לקשישים.
★ טפול בצרכים פיזיים וחברתיים של הקשישים.
★ סיוע בארגון השרותים הדרושים להם.
דרישות התפקיד:
★ אם הבית תגור בדירה שתוקצה לה במקום.
★ משרה מלאה + כוננות לשעות היממה.
★ ידיעת שפת האידיש חובה.
מועמדים מתאימים יפנו אל גב' ציפי הרש
טל. 03-624345 או 03-611917

★ לסאב אקסקלוסיבי בצפון תל אביב
דרוש מנהל
★ למסעדה סינית בשרה למהדרין
דרוש
מנהל דתי
טלפון 03-281308 03-282967

דרוש/ה
פקיד/ה גזברות
רצוי ידע בהנהלת חשבונות
נא לפנות בכתב
לת.ד. 9286 תל־אביב 61092

דלתא גליל תעשיות בע"מ
DELTA
דרוש/ה
מנהל חשבונות סוג 3
למישרה מלאה
נא לפנות בכתב לדלתא – קויפמן 2 ת"א, 68012, עבור הנהלת חשבונות.

ש.ח.פ. ישראלי
דרושים
אפסנאים טכניים
מפטי"ם
יוצאי חיל האויר
תנאים טובים למועמדים לעבודה באשדוד והסביבה ובאזור ת"א.
להתקשר לטלפון 08-230955 בין השעות 08:00־16:00

"בניין" – בנק למשכנתאות בע"מ
הודעה על אסיפה כללית יוצאת מן הכלל של החברה

ניתנת בזה הודעה כי כל בעלי המניות מוזמנים בזה לאסיפה כללית יוצאת מן הכלל של החברה, שתתקיים ביום ג', 24.11.1987 בשעה 14.00 באולם הישיבות של בנק הפועלים בע"מ בשד' רוטשילד 50, תל־אביב.

על סדר היום:
1. קבלת החלטה מיוחדת בדבר הפסקת פעילותה הבנקאית הקיימת של החברה והפסקת קיומה כ"תאגיד בנקאי", כמשמעותו בחוק הבנקאות (רישוי) התשמ"א – 1981.
2. קבלת החלטה מיוחדת בדבר מימוש נכסי החברה ומפעלה, המחאת התחייבויותיה ואישור הסדרים ופעולות, בהתאם להחלטות ולהמלצות הדירקטוריון.
3. קבלת החלטה מיוחדת בדבר שינוי שם החברה ל"בניין" חברה למשכנתאות בע"מ או כל שם אחר שיחליט הדירקטוריון.

אם לא ימצא באסיפה מנין חוקי כעבור חצי שעה מהמועד שנקבע, כאמור, תדחה האסיפה לשבוע ימים, לאותו יום ולאותה שעה ובאותו מקום.
אם באסיפה נדחית זו לא ימצא מנין חוקי כעבור חצי שעה מהמועד הקבוע הנ"ל, יחשבו בעלי המניות הנוכחים למנין חוקי.

לפי הוראות המנהלים
מ. מישלפון מ"מ המנכ"ל

הערה: בהתאם לתקנות 68־70 מתקנות הבנק, רשאי כל בעל מניה למנות בזכותו בא כח באסיפה וכתב מינוי יופקד לא פחות מארבעים ושמונה שעות לפני התקיים האסיפה, ואם לא ייעשה כן, לא יהיה לכתב המינוי תוקף חוקי. טופס של כתב מינוי אפשר לקבל במשרדי הבנק בשעות העבודה הרגילות.

RAPAC ELECTRONICS LTD. רפק אלקטרוניקה בע"מ

הודעה על אסיפה כללית שנתית

ניתנת בזה הודעה כי האסיפה הכללית השנתית של החברה תתקיים ביום ג' 24.11.87 בשעה 18.00 במשרדי החברה ברחוב קהילת סלוניקי 7, תל־אביב.

על סדר היום:
1. דו"ח מנהלים.
2. אישור הדו"חות הכספיים ליום 31 בדצמבר 1986.
3. בחירת מנהלים.
4. מינוי רואה חשבון.
5. שונות.

כל בעל מניות שלא יוכל להשתתף אישית באסיפה רשאי להשתתף בה על ידי שליח שיתמנה בכתב, חתום על ידו בנוסח שניתן לקבלו במשרדי החברה בתנאי שכתב המינוי יימסר במשרד של החברה 48 שעות לפני המועד הקבוע לפתיחת האסיפה.

(–) מועצת המנהלים

RAPAC ELECTRONICS LTD. רפק אלקטרוניקה בע"מ

הודעה על אסיפה כללית שלא מן המנין

ניתנת בזאת הודעה כי ביום שלישי ה־24 בנובמבר 1987 בשעה 17:30 תתקיים במשרדי החברה ברח' קהילת סלוניקי 7 תל־אביב, אסיפה כללית שלא מן המנין של בעלי המניות של החברה.

על סדר היום:
1. קבלת החלטה מיוחדת לאיחוד הון המניות של החברה כאשר כל 10,000 מניות רגילות בנות 0.0001 ש"ח כל אחת תהפכנה למניה רגילה אחת בת 1 ש"ח ע.נ. וכל 10,000 מניות רגילות בנות 0.0005 ש"ח ע.נ. תהפכנה למניה רגילה אחת בת 5 ש"ח ע.נ.
2. קבלת שינויים בתקנה 3 לתקנון ההתאגדות של החברה ובסעיף 4 לתזכיר ההתאגדות של החברה, הנובעים מאחוד הון המניות.

בעל מניות שלא ישתתף בעצמו באסיפה הכללית יוכל להפקיד יפוי כח במשרדה הרשום של החברה לפחות 48 שעות לפני מועד קיום האסיפה.

בפקודת הדירקטוריון

הועדה המקומית לתכנון ובניה רעננה

הודעה לפי סעיף 149 לחוק התכנון והבניה תשכ"ה – 1965 להלן החוק:
ניתנת בזה הודעה כי בהתאם לסעיף 149 לחוק, כי הוגשה לועדה המקומית לתכנון ובניה רעננה (להלן הועדה המקומית) בקשה להיתר בניה בגוש 6580 חלקה 590 רח' אחוזה. מבוקשת הקלה 5.7% משטח המגרש דהיינו 113% במקום 107.3% המותרים לפי תכנית רע/1/77.
כל המעונין רשאי לעיין בתכנית במשרדי הועדה המקומית רעננה במקום ובימים שהמשרדים האמורים פתוחים לקהל.
כל הרואה עצמו נפגע מהקלה זו רשאי להגיש התנגדותו להתרת ההקלה הנ"ל תוך שבועיים מתאריך הודעה זו לועדה המקומית במשרדי העיריה.
ב. הלפרין
יו"ר הועדה לתכנון ובניה

הועדה המקומית לבנין ותכנון עיר בני־ברק

הודעה עפ"י סעיף 149 לחוק התכנון והבניה תשכ"ה–1965
קבוצת אברכים ע"י ששקין – בנילבאום הגישו בקשה לועדה זאת בתוכנית בס' 20091 לבנות בנין בן 3 קומות מעל קומה מפולשת ברח' קוסניר 3 גוש 6187 חלקה 251 כאשר מבוקש כי
בהקלות הבאות:
1. 6% אחוזים בנין שפור תואר דיור מעל 105% המותרים.
2. העברת אחוזים מקומת ב'־ג' לקומה א' עד 6% וזה שלא בהתאם לתכנית בנין ערים ב' 105 החלה במקום.
כל המעונין יכול לעיין בבקשה האמורה במשרדי הועדה המקומית בעירית בני־ברק בשעות קבלת קהל ורשאי להגיש התנגדות מנומקת לועדה המקומית תוך 14 יום מיום פרסום זה.
מר מ. אירנשטיין
יו"ר הועדה המקומית
לבנין ותכנון עיר בני־ברק

תזמורת סימפונית ירושלים

מבחני היכרות
לנגנים בכלי־קשת, בעלי נסיון
בנגינה תזמורתית.
המבחנים יתקיימו בשבוע הראשון של דצמבר, באולם הנרי קראון, י־ם
נא לפנות בכתב בצרוף תולדות־חיים לת.ד. 4640, ירושלים או בטלפון (02) 215316 בשעות 09.00־12.00 אל דן בלייכר

משחת השיניים
אלמקס יעילה פי 3 במניעת עששת.

3.11.87

תל־אביב	
שלמה המלך – שלמה המלך 78	246461
קופת חולים מכבי – בן יהודה 26	203492
ירושלים	
פרשת והכהנה – הנ"ב 28	523191
חיפה	
מזור – הנביאים 97	524113
פתח־תקוה	
מרכז השרון – אהרון קציר 40	911078
בת־ים – חולון	
מזור – ובבה ויק 20 בת־ים	583360
אסף – הפיין 52 חולון	889153

אלמקס מיוצרת ע"י כבב תעשיות פרמצבטיות בע"מ

מנת דם חיים לאדם

קבלת מודעות 24 שעות בדחוף

מודעות
משפחתיות דחופות
וכל יתר סוגי המודעות ל־
הלוח הכללי
דבר
מתקבלות
24 שעות ביממה
ב' דחוף דיזנגוף
רח' דיזנגוף 118
(מול כסית)
טל. 246363 239952

החקלאים דורשים משמיר ומפרס מימוש ההסכמים

מאת דויד מרשייב
– סופר „דבר"

תביעה משמיר ומפרס להפעיל את כל ההסכמים וההסדרים שסוכמו עם החקלאים במושבים ובקיבוצים בבקעת הירדן וברמת הגולן כלולה במכתב ששלח להם אתמול מטה המאבק החקלאי.

במכתב, בחתימות נשיא התאחדות האיכרים אליהו איזקסון, מזכיר תנועת המושבים גדליה גל ומזכיר תק"ם אהרון ידלין, נאמר כי בהמשך לבקשתם של שמיר ופרס שלא להחריף פעולות המחאה של החקלאים ולהפסיק את הפעילות ב„אוהל ההתיישבות" בירושלים, „הם מסכמים את המסרות המשותפות לכלל חקלאי ישראל".

תביעות החקלאים הם מתן עדיפות מדינה לישובי קו העימות: תוספת הון חוזר לחקלאות ברבית מקובלת במדינות מתוקנות; החזרת רווחיות היצוא החקלאי ברמה סבירה: הכללת 150 מיליון שקל בתקציב משרד החקלאות למתן אשראי מרוכז וכן לקרנות סיוע לטיפול פרטני במשק המשפחתי והקיבוצי.

בהמשך המכתב נאמר כי הם מצפים ש„עד לישיבת הממשלה ב־8 בנובמבר יוסדרו לפחות שלוש התביעות הראשונות ותינתן לכך גושפנקה בישיבת הממשלה במידת הצורך".

„בא לי על המורה, אני רוצה לאנוס אותה"

האלימות בבתיה"ס – בקו פתוח של ארגון המורים התיכוניים

מאת יעל סיטבוין, מופרת „דבר" לענייני חינוך

תלמיד מכיתה י' בבית ספר תיכון בתל אביב טילפן אתמול לקו הפתוח שקיים ארגון המורים העל־יסודיים בנושא האלימות בבתי הספר והתייעץ מה לעשות עם רגשותיו האלימים כלפי מורתו: „אני מרגיש שאני נמשך אל המורה ממש, בא לי עליה ואני רוצה לאנוס אותה", התודה והופנה להתייעצות פסיכולוגית.

מורה מבית ספר תיכון סיפרה שאב מכיתתה כינה אותה „מטומטמת" ו„ראש קטן" וכשביקשה את התערבות המנהלת ענתה שאין זה מתפקידה לנזוף בהורים. המורה התלוננה על היעדר גיבוי מצד ההנהלה במקרים של אלימות כלפי מורים.

מרבית התלונות שהתקבלו אתמול נסבו על אלימות בין תלמידים. אב מחולון סיפר כי בנו הפך להיות מטרה לאלימות של שלושה תלמידים מכיתתו שאחד מהם לומד קראטה. הבן אושפז בבית חולים אחרי שקיבל מכות בבטן. אחרי שהתערבה המנהלת, פסקו המכות לזמן מה ועכשיו התחדשו. האב סיפר כי הוא מתכונן לפנות למשטרה אחרי שנואש מטיפול חינוכי בבעיה וביחוד לנוכח העובדה שבבית הספר בו לומד הבן נוהגים תלמידים להסתיר סכינים בגרביים.

אם מנוסה מתנסון סיפרה שבנה סובל מכאבי גב חזקים אחרי שתלמידים מכיתתו היכוהו. נערה מהמושבה מגדל סיפרה שבני כיתתה מרביצים לה בשעות אחר הצהריים. המורה הסכימה להתערב רק פעם אחת ואמרה שמוטב שההורים לא יתערבו.

עמדת המשיבים מטעם ארגון המורים היתה שיש לשתף את ההורים במקרה זה. רק מיעוט קטן מבין הפונים אתמול היו מורים. לדעת מארגני הקו הפתוח נובע הדבר מכך שמורים אינם מכירים בבעיית האלימות ואינם מוכנים לעסוק בה בגלוי.

יו"ר ארגון המורים התיכונים שושנה בייר קראה לשר החינוך להפוך את תוכניות הלימוד למניעת אלימות לתוכניות חובה ולא רשות כפי שהן היום.

התעללות מינית בבן 16 על ידי שני קטינים נחשפה בבית המשפט

מאת יוסי ליבוביץ
סופר „דבר"

התעללות מינית בנער בן 16, תלמיד מוסד לנערים ונערות בחיפה, נחשפה אתמול בבית משפט השלום בחיפה בעת הבאת שני קטינים, בני 14 ו־16, להארכת מעצרם.

נציג המשטרה, רס"ר בכיר ניסן ציגלר, טען כי השניים, עם חמישה נערים אחרים שטרם אותרו, כיבו סיגריות בוערות על גופו של בן ה־16 וכן ביצעו בו מעשים מגונים ומעשה סדום. כן היה קורבן להתעללות אוראלית. נציג המשטרה ביקש לעצור את השניים כדי שלא יתבלו בהמשך החקירה.

אחד הקטינים הודה בבית המשפט שקיים מגעים אוראליים עם הקורבן ובכיבוי סיגריות בוערות על גופו. השני טען כי היכה את הנער, אך מעבר לכך לא עשה דבר. השופט ראה את מעשי הקטינים בחומרה והורה לעצרם לשמונה ימים.

סופר „דבר" מזכיר שבמוסד זה היה לפני ימים אחדים נסיון התאבדות של ארבעה שלוש בנות ובן, אשר פרצו לארון תרופות בחדר־המדריכים ובלעו עשרות כדורים. המעשה הוגדר על ידי הפסיכיאטר לילדים ולנוער ד"ר מרקוס שור, שהוזמן לטפל בהם, כ„מעשה כלתי בשל של בני נוער".

הנחה במס אחיד לסטודנטים חדשים

סטודנטים בשנה א' המצטרפים כחברים חדשים להסתדרות, יהנו מהנחה בתשלום המס האחיד להסתדרות במשך השנה הראשונה ללימודיהם.

מהחלטת הוועדה המרכזת של ההסתדרות, שנכנסה לתוקף ב־1 בנובמבר, עולה שסטודנטים בשנה א' ישלמו מס אחיד בסך 66 שקל לתקופה של 12 חודש. יו"ר האגף לסטודנטים ונוער יעקב יש"י ציין שההחלטה נועדה לסייע לסטודנטים לעמוד בהתחייבויותיהם הכספיות כשאינם עובדים.

„חימר" מפטר 40 מעובדיו

מאת חיים ביאור
סופר „דבר" לענייני עבודה

חטיבת אבן וסיד בסולל בונה עומדת לפטר 40 מתוך 100 עובדיו של מפעל „חימר" לייצור לבנים וצינורות בסמוך בנס ציונה.

הצמצומים בכוח האדם במפעל החלו למעשה בחגים: ערב ראש השנה פוטר מנהל המפעל יצחק אבירם. פיטוריו גרמו תסיסה בקרב העובדים. במקביל החליטה הנהלת החטיבה לצמצם את היקף העבודה ב„חימר" משלוש משמרות לאחת.

בחטיבה מציינים שהמפעל מפסיד בשנים האחרונות, אולם מזכיר מועצת פועלי נס ציונה מני וייצמן טוען כי ההפסדים החלו רק בשנת '86 והסתכמו ב־700 אלף שקל. לדבריו, מוצרי „חימר" הם מהמעולים בארץ ולנוכח ההתאוששות בענף הבנייה יש לשקול שנית את היקף הפיטורים.

גידול בקופ"ח:

1.364,000 חבר

(עש"ת). – 1.364,000 הוא מספרם של חברי קופ"ח הכללית נכון לאתמול – מתחזור מסיכומי המחשב.

לדברי דובר הקופה אין האטה במספר המצטרפים ומספרם גדל בקצב של 11,500 נפש לחודש.

הדובר מסר עוד כי מאז הוכנסה שיטת קביעת התור הטלפוני וקוצרו התורים לרופאים המקצועיים, מורגשת עליה בגידול החברות בקופה.

בחודשים האחרונים חידשו חברותם בקופה 5,600 משפחות.

נאבוקו בפסטיבל ישראל

מאת ישראל רליות סופר „דבר"

האופרה נאבוקו של ורדי, בהפקה בין־לאומית, תועלה בפסטיבל ישראל הקרוב במסגרת חגיגת ה־40 למדינה ותוצג כל ערב במשך שבועיים בבריכת הסולטן בירושלים. על כך נמסר אתמול במסיבת עיתונאים בבירה.

מימון ההפקה הוא על בסיס עסקי ללא סיוע ממשלתי. הבמאי ומעצב התפאורה והתלבושות יהיה ריטוריו רוסי שביים לא מכבר את האופרה בצרפת. בין הזמרים הכוכבים רנטו ברוסון, פיארו קפוצ'ילי וגרייס במברי. ישתתפו גם מקהלת פרו מוסיקה (כ־250 זמרים) והתזמורת הפילהרמונית המלכותית מלונדון בניצוח מישל פלאסון, המנהל המוסיקלי של הפילהרמונית של טולוז.

מפקד הגדוד הסורי ביקש לאפשר לו כיבוש יחיעם

(ע).– דרישה לאפשר לו לכבוש את קיבוץ יחיעם כדי שיוכל לחזור לסוריה כגיבור העלה במאי 1947 מפקד הגדוד שפלש לישראל וזאת כתנאי להפסקת הקרבות של אנשיו נגד ישובים יהודיים.

הדרישה הועלתה בפגישה בין מפקדי הכוחות הישראליים אז לבין המפקד הסורי שגדודו היה דרוזי. במהלך הפגישה נדונה בין השאר האפשרות שהגדוד יערוק ויצטרף לצה"ל שפרדך.

דרישת המפקד הסורי לכבוש את יחיעם נענתה כמובן בשלילה וחלק מאנשיו הצטרף לאחר מכן לצה"ל והקים את יחידת המיעוטים בו.

פרטים על אותה פגישה וגילויים נוספים על ראשיתה של היחידה הדרוזית בצה"ל ועל מנהגים ומסורת של בני העדה שטרם ראו אור, מתפרסמים בספרו של העיתונאי („דבר") מוסבאת חלבי מעוספיה שיצא השבוע לאור. הספר, „דרוזים – רומן", כתוב עברית.

חלבי כבר כתב שלושה ספרים על הדרוזים.

ששה חובשים העבירו רבע טונה אשה לבי"ח

מאת אריאלה ראובני ויוסי ליבוביץ, סופרי „דבר"

נהג מגן דוד אדום בחיפה, שהובהל אתמול אחר חצות לביתה של אשה כבת 60 מקריית ים שליד חיפה, אשר משקלה 250 ק"ג, נתקל בקשיים בהעברתה מביתה אל האמבולנס וביקש סיוע משני צוותים נוספים של מגן דוד אדום. נהג האמבולנס שניסה לבדוק את לחץ הדם של החולה נתקל בקושי נוסף מאחר שכרית המדידה לא הקיפה את הזרוע העבה של האשה. בסיועם של ששה חובשי מד"א הועברה לבסוף האשה על אלונקה מביתה לאמבולנס ובבית החולים סייעו בהעברתה מהאמבולנס אל חדר המיון כמה סניטרים.

מבית החולים נמסר כי היא סובלת מדלקת בכיס המרה.

כל המבצע ארך שעתיים.תמימות.

פחות צמחים אלרגניים החודש

מאת נדירה קינן

החודש מתמעט בצורה ניכרת מספר הצמחים הפורחים ובכללם הצמחים האלרגניים. הגשמים שהחלו לרדת השנה במוצאית השניה של אוקטובר, גורמים שטיפתם של גרגירי אבקה מן האוויר ותורמים בכך להקטנה נוספת של זיהום האוויר בגרגרי אבקה אלרגניים.

★ דגניים: מרבית הדגניים הקיציים סיימו את פריחתם. עדיין ניתן למצוא במקומות בודדים פריחה מעטה של יבלית מצויה, קנה מצוי, דורת ערבית (דורת אריכא) ועשב ג'ונסון. המרשאות ברובן סיימו את הפריחה.

★ עצים: מיני העצים הפורחים בחודש זה קטן. תרוב מצוי ושיטת המשוכות נמצאים בפריחה מלאה. עצים בודדים של אשל הפרקים, קזוארינה ומיני איקליפטוס עדיין פורחים. העצים הללו חשודים כאלרגנים, אם כי אין מידע על היותם גורמי אלרגיה בישראל.

★ שונים: הצמחים הידועים כאלרגנים אליטים של עונת הסתיו, כמו לענה חד־זרעית, אמברוסיה ימית ושרביטן מצוי, נמצאים בשלבי הסיום של פריחתם. עדיין מצויים בפריחה מלאה לענת המדבר וקקיון מצוי. כן ניתן למצוא בחצרות ובגינות הנוי צמחי־תרבות שונים בפריחה כמו לנטנה, ססמית הכף, הדרדר הנהלים וכו'. כבל הידוע אין דיווחים על תגובות אלרגניות לצמחים אלה.

תחזית זאת מוגשת מטעם הגנים הבוטניים באוניברסיטת ת"א ובסיוע חברת „תרופארם".

בשאלות נוספות בנושאים בוטניים־אלרגניים ניתן לפנות לפרופ' יואב ויזל או לנדירה־קינן במחלקה לבוטניקה באוניברסיטת תל אביב.

לענה חד־זרעית

שאלות נוספות בנושאים רפואיים־אלרגיים ניתן להפנות למחלקה האלרגית במרפאת זמנהוף בתל אביב, או למרפאות האלרגיה בבילינסון, באיכילוב ובמאיר.

ביה"ס לחינוך באונ"ת"א מתכונן להדוף ביקורת על תפקודו

מאת יעל סיטבוין
מופרת „דבר"
לענייני חינוך

סגל המורים בבית הספר לחינוך באוניברסיטת תל אביב קיים אתמול פגישת היערכות לקראת ביקורת ציבורית שעלולה להתעורר נגדו ונגד בתי הספר לחינוך באוניברסיטאות בעקבות ממצאי ועדת אלקנה שמנתה באחרונה על ידי הוועדה לתכנון ולתקצוב שליד המועצה להשכלה גבוהה לבדוק את תפקוד מערכת ההשכלה הגבוהה ולהמליץ על היערכותה בשנים הקרובות.

ראש בית הספר לחינוך בתל אביב פרופסור מיכה חן הביע תרעומת על כך שבתי הספר לחינוך באוניברסיטאות, שאינם מייצגים אופייניים של המערכת, הפכו לנושא הראשון שתבדוק הוועדה. לדבריו נושא הכשרת מורים הוא בעייתי בכל האוניברסיטאות בארץ ובעולם ובדיקת תפקודם של בתי הספר לחינוך אינו עשוי ללמד על מערכת ההשכלה הגבוהה בכללותה. הוא מתח ביקורת על יו"ר הוועדה פרופסור יהודה אלקנה על שהביע את דעתו בנושאים הקשורים בעבודת הוועדה לפני שנערכה בדיקה כלשהי. חן דיווח כי השנה חלה החמרה בדרישות בית הספר, שהוא עומד בראשו, ממועמדים.

ד"ר דוד נבו, האחראי על השתלמויות מורים בבית הספר, ביקר את התפישה הרווחת לפיה השתלמויות מורים באוניברסיטה נתפשות כ„שירותי תחזוקה למורים הסובלים משחיקה נפשית" במערכת החינוך במקום שיהיו מרכיב מרכזי בהכשרתם של המורים.

ד"ר אברהם יוגב דיווח על מחקרים שנעשו בתל אביב בהזמנת קובעי מדיניות החינוך במטרה להסתייע בהם לקבלת החלטות. לדבריו מחקרים מסוג זה חשובים לניווט מערכת החינוך סולה נוכח תקציבים מקוצצים.

באלס – שלב הסיכומים: „סובב כולם בכחש אולם נפל בפח שטמן לעצמו"

(ע). „אי אפשר לבחור קטעים בודדים מתוך עדותו של דוד באלס. כל נושא שחקרתי אותו, כל קטע נבחר, השקרים עולים מתוך תשובותיו" – אמרה אתמול התובעת עו"ד פנינה דבורין ביום השני לסיכומים מטעמה בבית המשפט המחוזי בתל אביב.

כזכור מואשם באלס בהוצאת כספים במרמה מהתק"ם על ידי הנפקת בטוחות כוזבים תמורת הלוואות שקיבל מהתק"ם.

עו"ד דבורין התייחסה לעדויות של אנשי בנק דיסקונט לפיתוח מהגו להנפיק תעודות ביטחון תמורת בספי התק"ם. באלס טען שהתק"ם נתן לו הלוואות שלא תמורת תעודות עבור כל הלוואה. כן טען, בהתייחסו לעדות אנשי בנק דיסקונט, כי אנשי הבנק קשרו נגדו קשר כדי להפליל עליו.

לדברי עו"ד דבורין גם הפקידות והכתבניות שנחקרו אמרו שהנפיקו תעודות, והדי לא יעלה על הדעת שגם הן היו בקשר נגדו. גם הפקידות בסניף בנק „הקלאי" וגם הפקידות בסניף „וולפסון" העידו שהדפיסו תעודות פיקדון, וכיצד יתכן שפקידות משני סניפים שונים יעלילו על באלס עלילות? טענה.

התובעת גרסה כי גם גרסה אחרת של באלס כאילו התעודות הודפסו בטעות, אינה נכונה. הראיה, לדבריה, שפקידה של באלס נהגה לנסוע במונית מיוחדת כדי למסור ביד לתק"ם כל תעודה שהתנפקה בבנק. „גם את המונית היא לקחה בטעות?" הקשתה דבורין.

היא הטעימה כי אפילו בחקירה הנגדית נאלץ באלס להודות שהציג לראשי התק"ם מידע שקרי כאשר הקליט אותם.

„באלס סובב את כולם בכחש, אבל הוא נפל לפח שטמן לעצמו", טענה דבורין.

שוחרר החשוד ברצח שינבוים

(ע).– בית המשפט המחוזי בתל אביב שיחרר אתמול בערבות את שמואל מלך, בן 45, שנעצר ביום ו' בחשד של יכוא סם. ובמעורבות בפרשת רצח איש העסקים אבא שיינבוים בתחנה המרכזית ב־1982.

מלך הובא לבית משפט השלום בתל אביב לראשונה ביום ה'. השופט זיו־אב הסכים להאריך את מעצרו ב־24 שעות בתנאי שעד אז תביא המשטרה חומר ראיות הקושר אותו לחשדות המיוחסים לו. כאשר לא הביאה המשטרה את הראיות ביום ו', הינחה לשחררו בערבות של 1000 ש"ח תוך נזיפה חמורה במשטרה.

בעקבות ערר שהגישה המשטרה לבית המשפט המחוזי, עצרה אותו השופטת ורדה אלשייך עד אתמול לשמיעת הערר.

אתמול חזרה בה המשטרה מבקשת הערר והחלט לשחרר את מלך, כאמור.

אניות צים אינן פוקדות הנמלים בשל העיצומים

מאת יוסף מיכלסקי
סופר „דבר"

אניות צי הסוחר של צים הורו מאתמול לפקוד את נמלי הארץ בשל עיצומים של עובדי התפעול. הן. פודקות את מסעני היבוא הישראליים בנמלי לימסול ופיראוס. אחרות מהאניות, שהיו בנמלי הארץ עם פרוץ העיצומים, הפליגו בלי לסיים את הטעינה כדי לא לשבש את לוח הזמנים שלהן.

מלשכת הספנות נמסר שברציפי הנמלים נותרו 3000 מכולות עם מטעני יבוא. היצוא החקלאי מוסט בחלקו לחו"ל אך השימוש במטוסים לא יכול לפתור את צרכי היצוא. מפעלים קיבוציים משותפים התחילו ליבוא חומרי גלם במטוסים.

בעלי המטענים, היבואנים והיצואנים ובעלי מפעלים, פנו אתמול למוכ"ל אגוד המשתתפים בהובלה ימית אריה מהלל שאם לא יהיה שינוי בנמלים עד הבוקר, יוקם מטה של בעלי המטענים וחברות הספנות כדי לקבוע סולם עדיפות למטעני היצוא הממתינים בתור לטעינה.

נציגי חברות הספנות הודיעו שיחזרו גביית היטלי נזקים בשיעור של 10 אחוז מדמי ההובלה של מטעני היבוא וחמישה אחוזים של מטעני היצוא למחתריים וגביית אותם היטלים בקוי אמריקה ל־20 בנובמבר.

דובר רשות הנמלים יאיר בר משיח אמר שהיא תשתתף בנזקים הנגרמים מהעיצומים אם בעלי האניות לא ישילו היטלי הנזקים: לא תגבה דמי אחסנה הנובעים מהשהיית המטענים בשל העיצומים.

הטור השבועי

הועדה המשותפת לממשלה ולהסתדרות לענייני הגימלאים תקיים השבוע את ישיבתה השניה.

כידוע, בתמורת המקום המשנה האחרון בשרותים צבוריים הוקמה ועדה לפתרון כמה בעיות דחופות של הפנסיונרים התקציביים כגון השלמת פצוי השחיקה, הכנסת רכיבי שכר נוספים לחישובי הפנסיה ושיטת עדכון הפנסיות. בועדה משתתפים מטעם ההסתדרות הח"כ אפרים זיסלר, נציג האגף לאגוד מקצועי ויו"ר הועדה, אורי אלפרט דב סתת הסתדרות הגימלאים, אהרן הכלמן הסתדרות עובדי המדינה, מיאן פנחס הסתדרות הפקידים, יעקב הנסלר. אגף לבטחון סוציאלי.

הסתדרות הגימלאים דרשה מן הועדה לדון בבעיות השלמת שחיקת הפנסיה בעדיפות ראשונה.

הנושא הועלה בישיבה הראשונה ונדון בישיבה שתתקיים השבוע.

האוצר מעכב

אחרי בירורים ממושכים, סיכמה הועדה המרכזת את אופן העברת גימלאי „נתיב" לעדכון הפנסיות לפי מדד מלא כמקובל ביותר קרנות הפנסיה ואישרה תשלומים מסוימים הבאים לפצות אותם על הפיגורים לעומת הפנסיונרים שקיבלו עד כה את הפנסיה על־פי המדד המלא. הנהלת „נתיב" אישרה את המסקנות של הועדה המרכזת. עיכובים בלתי צפויים נגרמו ע"י עמדת פקידי האוצר המסרבים לאשר את השינויים בתקנון הקרן המתבקשים כדי לבצע את התשלומים. נימוקיהם: התשלומים יכבידו על החשבון האקטוארי של הקרן. הסתדרות הגימלאים וארגון הפנסיונרים של „נתיב" פנו למזכ"ל ההסתדרות בדרישה להתערב אצל שר האוצר כדי להתגבר על המכשול.

בסניפים

רחובות – ישיבת מזכירות מחוז יהודה ב־29 באוקטובר ש.ז. פתח והנחה יעקב כהן, יו"ר המחוז. הח' מיכה שביט יו"ר אגף הארגון העלה את הבעיות הפוליטיות, אילן יחזקאל יו"ר המחוז במפלגת העבודה העלה את נושא היחסים בין המפלגה והתיקי התנועה. בויכוח השתתפו דב אלוני, שושנה רצינסקי, ישראל שמידט, שאול שלו, ויצחק בנארי.

בית חנן והסביבה – ב־17 באוקטובר ש.ז. טיול למושב השיתופי כפר חיטים. מוסר בנימין גרשפלד מושב נטעים טל. 03-946259.

הגליל המערבי – ב־22 באוקטובר ש.ז. יום עיון בבית קיי נהריה. פתח והנחה שמואל ציפאר, ח"כ אמנון לין הרצה על מדיניות חוץ ופנים. הח' יוסף בלושטיין הרצה על הבעיות הכלכליות של הגימלאים. בירך דוד עזרא.

באר־שבע – במשך חודש ספטמבר התקיימו הרצאות בימי ראשון בשבוע. ב־28 ו־29 בספטמבר ש.ז. התקיים טיול לצפון הארץ. דרך כביש חוצה שומרון עד בית שאן כפר נחום מוזיאון גולני ולינה בקיבוץ גינוסר. התרשמות חזקה מבית יגאל אלון.

חיפה רוממה – נערך טיול לחו"ל בראש הטיול יו"ר הסניף אהרון לרנר. נוסף על כך קיימו גימלאי רוממה פעילות אינטנסיבית במועדונם, כמו מסיבת סוכות, בהנחיית אהרון לרנר ובכרכת יוסף בלושטיין.

רמת־גן – ב־27 באוקטובר ש.ז התקיים יום עיון. הח' דב פלג הרצה על בעיות איחוד הקרנות ומדיניות ההסתדרות בתחום הרווחה. הח' אוריאל אברהמוביץ הרצה על יעדים ומטרות בהסתדרות הגימלאים. ש. גילמן יו"ר הסניף פנה בקריאה אל החו"ח להגביר השתתפות ופעילות.

תל־אביב – בישיבת מועצת הסתדרות הגימלאים בת"א הרצה הח' אורי אלפרט על בעיות הפנסיה והשחיקה. הנחה את הישיבה הח' חנן מאירי. הוחלט כי ההסכם הקיבוצי בין ההסתדרות לבין הנהלות השרותים הציבוריים. יש לו תוקף גם על הגימלאים התקציביים הובעה מורת רוח ואי שביעות רצון מהפקרת הגימלאים במתן פיצויי השחיקה. המועצה דורשת במפגיע ממרכז הסתדרות הגימלאים לפעול בנחישות לסיום המו"מ.

המועצה דורשת בתוקף להוסיף אחוז וחצי לקרנות הפנסיה, אחוז מהמעסיקים וחצי מהעובדים.

באגף לאיגוד המקצועי

בישיבת המזכירות שהתכנסה ב־28 באוקטובר ש.ז. מסר יו"ר האגף הח' אורי אלפרס, דו"ח על המצב ביחידות הנתונות לטיפול האגף. הוחלט להורות לנציגים שיעמדו על קביעת תאריך להסדר בקשר לפיצוי השחיקה.

גימלאי הדסה – בעקבות סירוב הנהלת הדסה לתת לגימלאים את הדרגה האוטומטית סוכם כי אם ההנהלה לא תענה לדרישות יש לנקוט באמצעים עליהם הוסכם בפגישה.

גימלאי „נתיב" – התקיימה פגישה עם סגן שר האוצר בגין. התנגדות האוצר לבצע את מסקנות הועדה המרכזת. התשובה השלילית עוררה התמרמרות גדולה.

גימלאי „מקפת" – בעקבות סרוב הקרן לבצע מסקנות הועדה המיוחדת הוחלט בישיבת המזכירות הארגון למחות נמרצות נגד ההנהלה.

מכללות

לקראת שנת הלימודים החדשה – נפתחו במסיבות חגיגיות המכללות: בחדרה, בחולון, ברמת־גן, ובבאר שבע. מפאת חוסר מקום לא הובא הפירוט של המסיבות הנ"ל. עם החברים הסליחה.

לחברינו **מרסל ואלפרד לוי**

ברכות מזל טוב לנישואי הבת
נאוה עם בחיר **ארז**

בית „דבר"

הכל אותו דבר אבל...

איזה בעל־חיים חי במים ומת בסיר? מי עבר מבי"ס פתוח למוסד סגור? למה השר יוסף שפירא דורש שזבולון המר יתאסלם? מה עולל שבתאי לתמונת רות המואביה? איך ירדו שובתי הטלוויזיה מן העץ הגבוה שאליו עלו, בלי עזרת המחלצים של צה"ל?

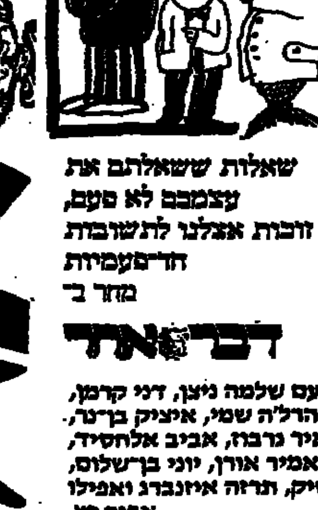

שאלות ששאלתם את עצמכם לא פעם, זוכות אצלנו לתשובות חד־פעמיות
מחר ב־
דבר־אחר

עם שלמה ניצן, דני קרמן, אהרל'ה שמי, איציק בר־נר, יאיר גרבוז, אביב אלחסיד, אמיר אורן, יוני בן־שלום, מושיק, תרזה איזנברג ואפילו אבנר כץ.

דרשו את מוסף העתונים שלך מ„דבר" בכל יום ד'

לשושנה ולילדים
ולבני משפחותיהם

משתתפים במות יקירכם

אברהם כהן ז"ל

מחברי החוג הפינסקאי

אוניברסיטת תל־אביב

אבלה

על מותו של

פנחס אילון ז"ל

חבר כבוד של חבר הנאמנים של האוניברסיטה

העיר ראשון־לציון

אבלה על מותו של

פנחס אילון ז"ל

איש חזון אשר הקים את העיר חולון ועמד בראשה 36 שנים.

מאיר ניצן
ראש העיר
וחברי המועצה

סגן ראש הממשלה
ושר החינוך והתרבות
המנהל הכללי, הנהלת המשרד והעובדים
אבלים במות

פנחס אילון

ממניחי היסוד למערכת החינוך ולשלטון המקומי בישראל
ומביאים תנחומים למשפחה

עירית באר־שבע

עם מרים והמשפחה
ותושבי העיר חולון
אבלים על מותו של

פנחס אילון ז"ל

היקר ורב הפעלים

משה זילברמן
ראש העיריה
ותושבי באר־שבע

הסתדרות הפקידים
עובדי המינהל והשירותים

אבלה על מותו של

פנחס אילון ז"ל

ראש עירית חולון וממקימיה במשך 36 שנה
ר־18 שנה יו"ר המרכז לשלטון מקומי בישראל שתרומתו היתה מכרעת לפיתוחם
ידיד הסתדרות הפקידים, איש החזון, היוזמה, העבודה
והביצוע ונאמן לערכי ההסתדרות
הבנתו לבעיות העובדים ועמידתו לימינם היו למופת
ומביעים תנחומים לרעייתו, למשפחה האבלה ולכל אזרחי חולון

משה בית־דגן
המזכיר הכ:לי

בית מרכז „הפועל"

אבל על מותו של

יחיאל זליג ז"ל

בעל עיטור הכבוד „לאיש כפועלו"